SEIKO
מעבדת שרות ארצית
דיזנגוף 154 ת"א

מזג האוויר

התרבות עננים וייתכנו גשמים בצפון הארץ ובהרכזה.

הטמפרטורות: ירושלים 7—11, תל־אביב 10—16, חיפה 15—19, צפולה 8—16, נצרת 7—11, ראש פינה 11—16, לוד 10—17, באר שבע 10—16, אילת 16—23, עמק שלמה 17—24, רמת־הגולן 5—8, הר־שומרון 7—12, עזה 12—16, יריחו 13—20.

היום ב"דבר":
- המנהיגות נשארת על כנה / דני רובינשטיין
- מי יהיה ראש עיריית עזה / דני צדקוני
- מניין ישובי הבקעה / דוד שליו
- מעניין לעניין / דן פתיר
- האקולוגיה אינה זוכה לתשומת לב / יונה שמשי
- האיטלקים צופים ליזמות / דב אפל
- מכללה חקלאית בעמק חפר / א. סדומי
- כוכבים ולילות / עמ' 9
- מדריך לבידור. ביקורת רדיו וטלוויזיה / עמ' 11

ההסתדרות הכללית של העובדים בארץ ישראל
דבר
עתון פועלי ארץ ישראל
מייסדו ועורכו הראשון ברל כצנלסון ז"ל
מאוחד עם "לעבודה"

דבר

יום ה', ו' באדר א' תשל"ג, 8 בפברואר 1973 • גליון 14602 • השנה הארבעים ושמונה

היום 12 עמודים • המחיר 55 אגורות

יועץ סדאת מאריך שהותו במוסקוה

משקיפים: ספק אם ייענו בקשותיו לנשק חדש; הד"מ גורסת הסדר נוסח וייטנאם במזה"ת

מוסקוה, (עת"ק, ע"ר, יו. פ. וא. פ.). — יועצו של הנשיא סאדאת לענייני בטחון לאומי, חאפז איסמאעיל, שקיים אתמול שתי פגישות ממושכות עם שר־החוץ הסובייטי אנדריי גרומיקו במוסקוה, החליט להאריך את שהותו בבירה הסובייטית ללא כל הסבר. ביום אחד מעבר ל־48 השעות שאמור היה להיות שם מתחילה.

איסמאעיל ימשיך היום בשיחותיו עם גרומיקו, שלדברי מקורות מצריים נועדו לתאם עמדה משותפת לשתי המדינות לקראת יוזמה אמריקאית כחודשה אפשרית.

איסמאעיל הגיע לבירה הסובייטית שלשום בערב, ואתמול בבוקר קיים פגישה של שלוש שעות עם גרומיקו. בפגישה זו הסביר בפרוטרוט את עמדת קאהיר בסכסוך המזרח־תיכוני. בצהריים ארח גרומיקו את איסמאעיל ופמלייתו לארוחת־צהריים, שבה השתתף גם הסגן הראשון לראש ממשלת ברה"מ, קיריל מאזורוב, הנחשב לאחד החברים רבי־ההשפעה בפוליטבירו. אחר־הצהריים התכנסו גרומיקו, איסמאעיל ופמלייתיהם לישיבה נוספת ובה הסביר גרומיקו את העמדה הסובייטית.

בהקשר זה מזכירים משקיפים, כי מזכיר המפלגה הקומוניסטית הסובייטית ליאוניד ברז'נייב אמר באחרונה, בקדמו בבירה את הנשיא ההודי, כי הוא בקיום "הסכם ויטנאם" במזרח התיכון. משקיפים רואים בהערה זו של ברז'נייב רמז כי מוסקוה מעוניינת בהסדר הסכסוך המזרח־תיכוני בדרך של מו"מ ולפיכך לא תספק לקאהיר נשק, אלא כדי קיום המאזן הצבאי עם ישראל.

לשונת זאת מניחים, כי בארץ אחר לפני הצהריים הסביר איסמאעיל את צרכי מצרים בנשק נוסף, כנראה כלפני למה שמוכנים הרוסים לתת, כדי להרגיע את קציני הצבא המצרי, המאוכזבים במדיניות הקיפאון יותר בכוונה צבאית כלפי ישראל.

סלשום נמסר, כי סאדאת הפקיד בידי איסמאעיל איגרת אישית לברז'נייב; אולם לפי שעה לא נתקבל לכך אישור, וממילא לא ברור אם יורשה השליח המצרי להגיש את האיגרת למנהיג הסובייטי אישית, או שמסר אותה באמצעות גרומיקו אתמול.

פז: איסמאעיל (משמאל) מתקבל בלחיצת ידיים על־ידי שר־החוץ הסובייטי אנדריי גרומיקו עם תחילת שיחותיהם אתמול במוסקוה.

ערכה שהוגשה לא. אבן

המצרים לא נסוגו מיוזמת הסדר חלקי

לפי הערכה זאת הנשיא סאדאת לשכנע את האמריקאים כי יסכימו לדרישה המצרית העיקרית — שישראל תיתן "התחייבות עקרונית" לנסיגה מוחלטת.

תביעה להתחייבות ישראלית עקרונית

(המשך בעמוד 2, טור 3)

מפולת בשערי המניות בתל־אביב

מאת סופרו הכלכלי של "דבר"

מפולת בשערי המניות היתה אתמול בבורסה התל־אביבית. היום שערי המניות ירדו בשיעור של 10—20 אחוז, רוב מהחזיקים ענוליים.

המדד הכללי של שערי המניות ירד ב־3.02 אחוזים — אחת הירידות הגדולות ביותר שנרשמו בבורסה מזה זמן רב.

תקרית אש בגולן; נפגע מחבל

מאת סופרו הצבאי של "דבר"

תוכננה חטיפת רכבת עולים לווינה

רבין נפגש עם סיסקו

מאת ישראל לנדרס, סופר "דבר" בארה"ב

ואשינגטון, (מיוחד ל"דבר"). — שגריר ישראל יצחק רבין נפגש אתמול לסעודת צהריים עם עוזר שר החוץ האמריקאי ג'וזף סיסקו. מצר הוב, כי התליפו דברים על שיחותיו של המלך חוסיין ועל ביקורה הקרוב של ראש הממשלה גולדה מאיר בוואשינגטון.

שה"ח של גאבון ביקש מג. מאיר הרחבת הסיוע

מאת סופרו המדיני של "דבר"

שר החוץ של גאבון נפגש אתמול עם ראש הממשלה גולדה מאיר ומסר לה שדר מאת נשיא גאבון, שבו בקשה להרחבת הסיוע הישראלי לגאבון.

דיין: בשובו של חוסיין נתקרב יותר לשלום

בתנאי המינימום לשלום יש לעמוד על הזכות להתיישב בכל מקום בגדה וברצועה

שר הבטחון משה דיין הביע תקווה, כי בשובו של המלך חוסיין מוואשינגטון "נהיה קרובים יותר להסכם שלום מאשר עד כה". אולם הוא הוסיף, כי ספק אם ייצא חוסיין מוואשינגטון כשבידו טיוטה להסכם שלום.

(המשך בעמוד 3, טור 2)

חוסיין: מוכן להסדר מוקדם

מאת ישראל לנדרס, סופר "דבר" בארה"ב

וואשינגטון, (מיוחד ל"דבר"). — חוסיין מלך ירדן אמר אמש, כי הוא מוכן להסדר שלום מוקדם עם ישראל. לאחר שיוסכם על עקרונות יסודיים להסדר באמצעות דיפלומטיה שקטה — כנראה בעזרת ארה"ב.

פתרון לבעיית ירושלים

(המשך בעמוד 2, טור 7)

אחרי חצות

חוסיין אמר את הדברים בשיחה בה שעה עם כתב "איוונינג סטאר" ג'ורג' שרמן.

מפלגת העבודה הישראלית — מפלגת הפועלים המאוחדת
המערך
הקיבה הכלכלית
ישיבת מזכירות הוועדה הכלכלית
תתקיים ביום ראשון, ט' אדר א' תשל"ג, 11.2.1973 בשעה 10:00 באולם הישיבות של הוועד הפועל של ההסתדרות, תל־אביב.
סדר היום:
ההתייקרויות והסובסידיות — סיום הדיון.

THE UNIVERSITY OF JORDAN LIBRARY
ACC. NO. 7386
CLASS NO.
DATE 6 MAY 1975

שומרת משקל

תנובה חשבה עליך כשהתחילה לייצר חלב דל שומן

מעתה תוכלו גם אתם - השומרים ריאטה. לשתות חלב בלי הכולסטרול. תנובה חשבה עליכם והוציאה עבורכם לשוק חלב דל שומן, המכיל 1% של שומן בלבד.
חלב דל שומן בשקיות של חצי ליטר. הומוגני. בעל ערך תזונתי רב.
מועשר בחלבונים ובוויטמינים A + D2

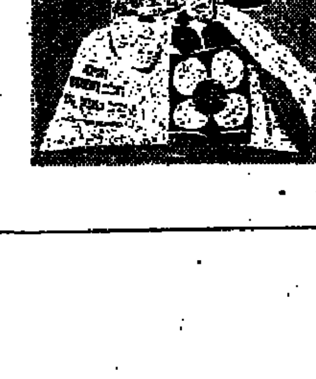

מומלץ ע"י שומרי משקל.

ביה"ס לפעילי ההסתדרות ע"ש זלמן ארן — המרכז לתרבות ולחינוך הוועד הפועל

לוח הסמינרים החדשים:
אדר-סיון תשל"ג - פברואר-יוני 1973

שני סמינרים לחברים צעירים וחדשים — עובדי הוועד הפועל של ההסתדרות.

א. ארבעה סמינרים לפועלים צעירים מהתעשיה האוירית.
ב. סמינר לטכנאים והנדסאים צעירים ממפעלי ייצור.
ג. סמינר לפועלים צעירים ממפעלי מתכת ואלקטרוניקה — כ.פ. ת"א יפו ופ"ת.
ד. סמינר לפועלים צעירים ממפעלי מתכת ואלקטרוניקה — מ.פ. חיפה.
ה. סמינר לחברי מועצת העובדים — כור דימונה.
ו. סמינר לפועלים צעירים — ממפעלי ים המלח.
ז. סמינר לפועלים צעירים — ממפעלי חב' מקורות.
ח. סמינר לפועלות שכירות — ממפעלי תעשיה.
ט. ארבעה סמינרים לעובדים צעירים וחדשים מסניפי בנק הפועלים.
י. חמישה סמינרים לעולים חדשים דוברי רוסית — בשיתוף עם משרד הקליטה.
יא. שני סמינרים לעולים חדשים דוברי רומנית — בשיתוף עם משרד הקליטה.
יב. סמינר לעולים חדשים מהתעשיה האוירית דוברי גרוזינית בשיתוף עם משרד הקליטה.
יג. סמינר לעולים חדשים מתורכיה דוברי ספניולית בשיתוף עם משרד הקליטה.
יד. סמינר לעולים חדשים מפרס דוברי פרסית בשיתוף עם משרד הקליטה.
טו. סמינר לעולים חדשים טכנאים והנדסאים דוברי רוסית בשיתוף עם משרד הקליטה.
טז. חמישה סמינרים קצרים (תלת יומיים) לחיילי צה"ל, לקראת השתחררותם משירות סדיר, בשיתוף עם המדור להכוונת החייל המשוחרר של משרד הבטחון.
יז. סמינר למזכירים ורכזים במועצות הפועלים בנושא בתי דין לעבודה.
יח. סמינר לרכזי מועדונים עובדי מועצות הפועלים.
יט. סמינר לרכזים צעירים בנוער העובד — עובדים חדשים.
כ. סמינר לפועלים ערבים — מאיזור עזה.
כא. שני סמינרים בינקיבוציים לחברי ההתישבות לועידות בריאות ואיכות הסביבה.
כב. ארבעה סמינרים לחברות ההתישבות — מקנות ומספלות.
כג. סמינר דו־חודשי למדריכים בנוער שולי ע"י אורט מסולב.
כד. סמינר חצי שנתי להסבה מקצועית לעולים מרוסיה ע"י משרד העבודה ומשרד הקליטה.
כה. שני סמינרים בינלאומיים לנציגי ארצות אבריקה הלטינית ע"י מרכז "אמלט".
כו. המשך סמינר — הערב השנתי לכלכלה, חברה, מינהל ויחסי־עבודה — מחזור 22.
כז. המשך המדרשה הדו־שנתית לרכזי תרבות עובדי מועצות הפועלים.
כח. ימי עיון: לנאמני בטיחות, לגזברים ומנה"ח בהתיישבות, למדריכים בריקודי עם ולחברי קואופ. "דן".

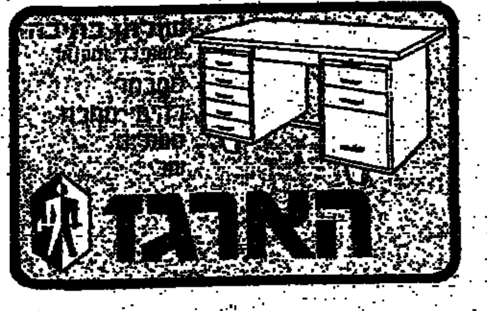

הארגז

מפלגת העבודה הישראלית/המרכז
הזמנה
לישיבת מרכז המפלגה
שתתקיים היום, יום חמישי, ו' אדר א', 8.2.73, בשעה 16.00, בבית ארלוזורוב (אהל לשצבר) רח' ביילינסון 6, ת"א.
סדר היום:
1) ענייני ההסתדרות (המשך הדיון)
2) תיקונים בחוקה:
סעיף 55 — הרחבת מועצת סניף
סעיפים 11, 19, 26 (ב) — תפקידי הכירות המפלגה ואופן בחירתה.

הוועדה הציבורית לאקדמאים יוצאי ברית־המועצות — צוותא — סדנא לעולה
במה לחברה ואומנות
ביום שלישי 20 בפברואר בשעה 8.30 בערב יתקיים באולמי צוותא, רח' אבן גבירול 30, תל־אביב
ערב של שירה ומוסיקה רוסית
רפאל קלצקין (הבימה)
משתתפים:
שלושיית וקסלר * מיכאל רורה
מישה ליטבנוב * איגור קנדקוב
הזמנות אפשר להשיג בצוותא רח' אבן גבירול 30 תל־אביב ובבית הוועד הפועל רח' ארלוזורוב 93, חדר 346.

יעד הוועדה לבלימת האינפלציה: ספיגת מיליארד

מאת דוד ליפקין, סופרו הכלכלי של "דבר"

[illegible]

רה"מ ושר־השיכון נפגשו עם קבלני הבניה לנצרכים

[illegible]

ספיר: ההשקעה באפריקה — כדאית

קיבל אזרחות כבוד של יקנעם

מאת סופר "דבר"

[illegible]

פרס מציע בחירות אישיות לכהונות בכירות ב"עבודה"

[illegible]

אבנרי פונה לאישים פרו־ערביים בעניין השבויים

מאת סופר "דבר"

[illegible]

הפנתרים הפגינו בירושלים נגד עליית המחירים

[illegible]

בהמלצות ועדת רה"מ לבני־נוער במצוקה

מוצע להקים ועדת־שרים לרווחה בראשות שר בכיר

מאת א כבע, סופר "דבר"

[illegible]

מחסור בדלק נוצר בארה"ב

[illegible]

אלון: בעוד שנה — תוספת של שנת לימוד חובה חינם

[illegible]

אושרה העלאת מחירי יינות סבונים ושוקולד

מאת סופרו הכלכלי של "דבר"

[illegible]

דיין

[illegible]

מצרים לא נסוגה

(המשך בעמ' 1)

[illegible]

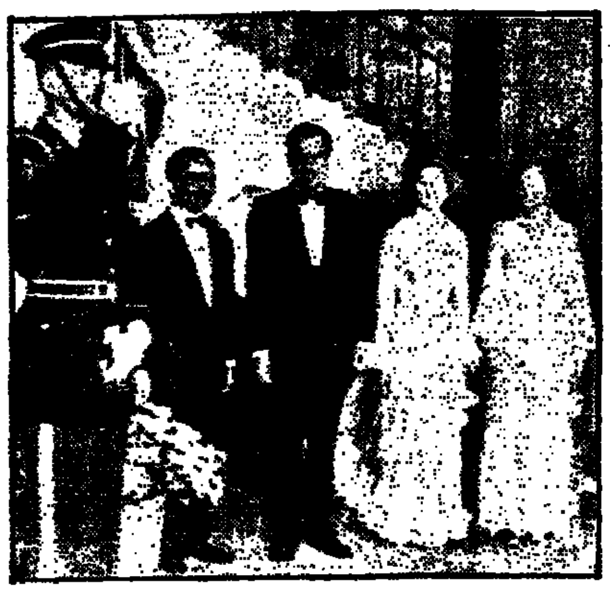

הנשיא ניקסון ורעייתו והמלך חוסיין ורעייתו בבית הלבן לפני סעודת הערב הרשמית, שערך הנשיא למלך אור ליום ד'. צילום־רדיו של "אסושיאייטד פרס"

"ארה"ב תספק לירדן מטוסי פ — 5"

מאת ישראל לבנה, סופר "דבר" בארה"ב

וואשינגטון, (מיוחד ל"דבר"). — חוסיין מלך ירדן סיים אתמול את שיחותיו עם ראשי הממשל האמריקאי בסעודת־צהריים בחברת שר־ההגנה אליוט ריצ'רדסון. מתוך ההודעות וההסברים של דוברי הממשל נראה, כי ארה"ב תמלא לפחות חלק מבקשות חוסיין בתחום הצבאי והכלכלי; אך בשיחות בבית הלבן ובמשרד החוץ לא הועלו הצעות חדשות ליישוב הסכסוך הישראלי־ערבי.

[illegible]

פקידי האוצר בוואשינגטון

שפל הדולר יסייע למשק האמריקאי

[illegible]

האוצר הקפיא יבוא אוטובוסים לבעלי משאיות

מאת סופר "דבר" לענייני תחבורה

[illegible]

לוב מגבירה המסע לחיסול הנוכחות הישראלית באפריקה

הסלמה בגינויים האנטי־ישראליים בוועידת שרי הארגון לאחדות אפריקה

[illegible]

לוטפי חולי בין המודחים במצרים

מאת סופר "דבר" לענייני ערבים

[illegible]

מוחים על פינוי תושבים ברובע היהודי בירושלים

מאת סופר "דבר" בירושלים

[illegible]

ד"ר גרטרודה פוסטמה ו־ארבובן ההולנדית, עם פתיחת משפטה באשמת רצח מתוך רחמים. צילום־רדיו של "אסושיאייטד פרס"

קיסינג'ר יצא למזרח הרחוק

[illegible]

תעשיין ישראלי — לדין בדניה

[illegible]

דו"ח ראשון: המצרי התאבד

[illegible]

חוסיין: מוכן

[illegible]

קרא "דבר" של יום ו' ב"דבר" וב"דבר השבוע"

* ראיון עם אריה פינקוס — מאת נחום ברנע.
* הוויכוח על עתיד השטחים ותוכנית אלון — מאת אריה ל. אבנרי.
* הסוס הפלשתינאי ורוכביו — מאת מיכאל אסף.
* יומן מדיני — מאת חגי אשד.
* קווים למדיניות הכלכלית — מאת דוד הורוביץ.
* אפריקאים בעמק חפר — א. סדומי.
* כתובות מספרות תולדות העם — צבי אילן.
* אלינור היהודים וישראל — ד"ר שלמה שפיר.

ב"דבר־השבוע"

* ראיון עם שר האוצר פנחס ספיר.
* הקונקורד — סוף המסלול של העל־קולי — מאת טדי פרויס.
* משבר הנפט — מאת אריה חשביה.
* אדוארד הראשון מלך בהוליבוד — מאת רות בונדי.
* ביירות 73 בעיני עתונאי ישראל — כתב וצילם יוסף קוקאגי.
* סאונה — מאת דורון רוזנבלום.
* אפנה — לא רק ליצוא — מאת מרים גורן.
* סרט עם קטעים — מאת עלי מוהר.
* תיכנון ושמו תוהו ובוהו — מאת ז'אן דניאל.

ב"משא"

* הוכה רצוף אהבת ירושלים — גרשון שקד.
* על הרב קוק כמשורר — עזרא זוסמן.
* עבריותו של שקספיר — יורם ברונובסקי.
* שירים — אהרן שבתאי; סיפור — אהוד בן עזר.
* ראיון עם רפי לביא — מאת שרה בריטברג.
* [illegible]

פרסי ישראל תשל"ג

לרגל מלאות שלושים שנה למרד הגיטאות, יוענק ע"י שר החינוך והתרבות, במסגרת הענקת פרסי ישראל לשנה זו, ביום העצמאות (ה' באייר תשל"ג — 7.5.73),

פרס נוסף — בעד חיבור, מחקר או יצירה, הקשורים בנושא השואה, הגבורה והמרד.

הפרס יוענק בהתאם לתקנון פרסי ישראל. לפיכן חיבור המוצע כנ"ל צריך להיות כזה שפורסם בדפוס לראשונה בשנים תשכ"ז—תשל"ג. בלוית העבודה ובצורת ספר בן שלוחה גליונות דפוס לפחות. מחקר מדעי מקורי, בעל חשיבות מיוחדת, יתקבל גם אם הוא פורסם בצורה מאמר באחד מכתבי העת המדעיים המוכרים.

הצעות של מועמדים לקבלת הפרס, כשהן מנומקות כראוי, יש להגיש בכתב ובצירוף ארבעה עותקים של החיבור המוצע, לפי הכתובת:

מרכז פרסי ישראל, משרד החינוך והתרבות, רח' יפו 19, ירושלים.

התאריך האחרון להגשת ההצעות לפרס זה הוא כ"ז באדר א' תשל"ג (1.3.73).

דבר

DAVAR

העורכת חנה זמר
משנה לעורך דוד פדהצור
מזכיר המערכת אליהו אגרש
מנהל כללי גדעון נאמן

המו"ל — "דבר" בע"מ
נדפס בדפוס "דבר" בע"מ

המערכת והמנהלה: תל־אביב, רחוב שינקין 45, ת. ד. 199, טלפונים 246251 (6 קווים).

סניפים:
תל־אביב, בית "דבר", רחוב שינקין 45, טלפון 246251. ירושלים, מערכת ומנהלה, רחוב הלל 16, טלפונים: 3־231251. חיפה, רח' הנביאים 27, טלפונים 3—2—643111

הכנסת תדון בוויסות ההשכלה הגבוהה

מאת דניאל בלוך

ישיבת הכנסת אתמול ארכה כשעה ורבע בלבד. לדיון עלו רק שני נושאים: הצעת חוק פרטית והצעה לסדר־היום. כעתונאי אינני מצטער על קיצור זמן הישיבה. אולם דומה, כי נוכח סדר היום העמוס שלה בהצעות חוק, דיוני התקציב ונושאים שונים אחרים, זקוקה הכנסת לתכנון טוב יותר של סדר־היום, ולחלוקה שווה יותר של העומס בין הימים השבועות.

במרכז דיוני המליאה עמדה הצעה לסדר היום של חבר הכנסת יצחק קורן מן המערך, שהעלה את בעיית עתידה של תעסוקת האקדמאים, הן מן העליה החדשה והן מקרב בוגרי המוסדות להשכלה גבוהה בישראל. קורן ציין, כי אנו עדים לכך שרבים מגמרי לימודיהם במקצועות שונים בישראל וכן עולים, אינם מועסקים במשק הישראלי. בחלק מן המקצועות האקדמאים נוצר מחסור בכוח אדם ובמקצועות אחרים עודף.

י. קורן ציין, כי התחזית לשנת 1976 מדברת על עודפים ניכרים בהנדסה, כלכלה, רפואה ומדעי הרוח וההברה, לעומת זאת יחסרו כוחות הוראה ומקצועות עזר רפואיים. לדעת הנואם יש צורך בתכנון מוסדי ובהרחבה יסודית בשאלות התכונות והתפנייה של כוח האדם האקדמאי.

סגן ראש הממשלה ושר החינוך והתרבות יגאל אלון הסכים שיתקיים דיון מקיף במליאת הכנסת בנושא זה. יחד עם זאת ציין, כי משרדו ער לבעיות אלה, וכבר נקט שורה של צעדים לוויסות ההשכלה הגבוהה. על־ידי מתן סמכויות למועצה להשכלה גבוהה, שלא לאשר הקמת מוסדות חדשים ופקולטות נוספות. אלון אמר, כי סמכויות המועצה וועדת ההקצבות יאפשרו לתכנן את פיתוח מערכת החינוך הגבוה, בהתאם לצרכי המדינה. שאלה אחרת, היא כיצד להשפיע על הסטודנט הפרט — שלא בדרך כפיה — לבחור במקצוע המתאים לצרכי המדינה ולצרכיו האישיים שלו. הדבר יתאפשר בשני צעדים — הקמת מרכז ייעוץ משותף לכל האוניברסיטאות והקמת מרכז ארצי לייעוץ לסטודנטים, על מנת להדריכם בכל הכרוך בהתוויית התעסוקה שלהם בעוד כמה שנים, כאשר יסיימו את לימודיהם.

כיצד למנוע זיופים

סיעה האופוזיציה היחידה מתהדרת ביתקון, מי ינגח יותר את ההסתדרות וסדרי הבחירות לאיגודים המקצועיים. אתמול הגיע תורה של צ״ה, הסיעה הוהלכה ביותר בכנסת, היחידה שאין בה כל ריקום ייחוד פרלמנטרי, פרט לקריאות־ביניים. אתמול הציג חבר־הכנסת יגאל הורוביץ הצעת חוק פרטית, שהכליתה להחיל את פיקוח המדינה על כל הבחירות לכל מוסד שהוא גוף ציבורי והסתדרותי. את הצעתו נימק בטענות על זיופים שהיו, כביכול, בבחירות לאיגודים מקצועיים.

שר המשפטים ד״ר יוסף בורג, שהגיב לנציע, הוכיח את כל האבסורד שבה, בכך שאין היא מבחינה בין גופים וולונטריים לכל גיהם. לפי ההצעה, יחול הפיקוח על יותר מעשרת אלפים אגודות, החל מ... עד בגרבריה, כדבר שאין כל אפשרות יעורך בכך.

ברוב של 36 נציגי הקואליציה נגד 16 קולות סיעות האופוזיציה, הוסרה הצעת הורוביץ מסדר־היום. לאחר סדרה של חילופי קריאות־ביניים בין המשפטי הברי גח״ל, מרכז הפנ״י, א. אבנרי ועוד בטענות על זיופים בבחירות להסתדרות ולאגודה.

הצעה [illegible] שיטת הבחירות

ועדת החוקה, חוק ומשפט של הכנסת, החליטה אתמול להכין לקריאה ראשונה את הצעת החוק הפרטית לשינוי שיטת הבחירות לכנסת.

כזכור, החליטה הוועדה בשבוע שעבר להציע להסיר את ההצעה מסדר היום. אז נתקבלה ההחלטה ברוב של 8 נגד 7. השני חברי הועדה נעדרו בשעת ההצבעה. בהצבעה החוזרת שנערכה אתמול, על־פי בקשתם של ח״כ ח. י. צדוק וב. אביזוהר, השתתפו כל חברי הוועדה.

בעד ההצעה להכין את החוק לקריאה ראשונה הצביעו תשעה מחברי הוועדה ונגדה שמונה. שני ח״כים נמנעו. שני הנמנעים היו נציגי המפלגה הליברלית. ההצלה היא זמנית, בכל הנראה, שכן כשיגיע החוק למליאת הכנסת, לא ימצאו 61 חברי־כנסת, שיצביעו בעד קבלתו בקריאה ראשונה. לפי החוק דרושים 61 קולות, לפחות, בכל שלב ושלב של דיון, בהצעת חוק לשינוי שיטת הבחירות.

לורד קארדון בא לביקור פרטי בגדה

לורד קארדון, אבי ההחלטה 242 של מועצת הבטחון, שנתקבלה לאחר מלחמת ששת הימים — עבר אתמול דרך גשר אלנבי מירדן לגדה המערבית, וישהה בגדה ובישראל שבוע ימים באורח פרטי.

לורד קארדון הוא סר יו פוט, אשר כיהן כמושלה הראשון של שכם בשנות ה־30 ואחר כך כמושל של קפריסין. הוא יהיה אורחו של הארכיבישוף האנגליקני בירושלים, ג׳ורג׳ אפלטון.

בעברו את גשר אלנבי נתקבל האורח גבה הקומה וכסוף השיער על ידי נציגו של הארכיבישוף. על שאלות עתונאים אמר לורד קארדון, כי בא לביקור כאיש פרטי, שאין לו כל קשר עם בעיות פוליטיות. הלורד ציין, כי בא לסייר בגדה המערבית וגם בישראל וכי יש לו שם מכרים וידידים ותיקים משכבר הימים. מהתקופה בה שימש בתפקיד מושל בריטי.

בתשובה על שאלה אמר, כי נפגש בירדן עם המלך חוסין ועם ראש ממשלת ירדן ואישים אחרים. הוא התרשם, כי האישים שפגש רוצים בשלום, בהביעו לעבר ירושלים, הוסיף כי הוא בטוח שגם באיזור הזה רוצים בשלום. עוד אמר, כי יאזין לדבריהם של ידידים ואחרים בארץ הזאת, כפי שהקשיב בירדן, ואת רשמיו יעביר לבני עמו.

ההחלטה 242 [illegible]

בתשובה על שאלה בקשר לחילוקי הדעות על נוסח ההחלטה 242 של מועצת הבטחון, אמר לורד קארדון בסבר פנים רציני כי הנוסח מוסר ויחיד לעולם ואינו מוכן לפרטו ולהזכירו במקום זה. הוא הוסיף, כי נוסח ההחלטה מדבר בעד עצמו, ויהיה זה מיותר לפרשו.

לכתב עתו״ם נודע, כי לורד קארדון עומד להיפגש בשכם עם איחסן השכם, דוד אביה על המלכה־האם הירדנית, וכן עם מוסה אלעלמי ועם ההיסטוריון והסופר עארף אל־עארף. כן ייפגש גם עם אישים ונכבדים יהודיים, ד״ר בנימין ...

כותב ספר על האיזור

אף שביקורו פרטי, ינהל האורח שיחות מדיניות בישראל. לרגל כתיבת ספר על האיזור, ובעיית השלום בכלל זה, עומד האורח לאסוף חומר רב, בעיקר על ידי שיחות שיקיים אישית עם נכבדי הגדה המערבית ואנשי עסקים ומסחר. האורח יסייר בארץ באורח פשוט ופרטי, ללא כל ליווי רשמי. (ע)

deep clean

מכונת הכביסה המלהיבה כל עקרת בית בישראל בחידושיה הטכנולוגיים והאלקטרוניים.

- לכביסה נקיה ומבהיקה
- לכביסה היגיינית לתינוק הרך
- לכביסה בכל מהירות־אכספרס או רגיל
- לכביסה של כל בד ואריג חריג
- לכביסה שקטה נוחה וקלה

BIO22 supermatic

שרות פרידמן לכל אורך חיי המכונה. זכות החזרה תוך שבועיים

פרידמן

משלחת בתי־ספר ממלכתיים־דתיים ברמת־גן ביקרה בביתו של דוד בן־גוריון בתל־אביב במסגרת ציון שנת הכ״ה למדינה, ניהלה עמו שיחה והנעימה לו בשירים

ברעם — יו״ר מטה הבחירות של „העבודה" בירושלים

תמיכה לקולק — אם יגיש מועמדותו

מאת סופר „דבר" בירושלים

יו״ר מחוז ירושלים במפלגת העבודה ח״כ משה ברעם, נבחר אתמול פה־אחד על־ידי לשכת מפלגת העבודה בעיר ליו״ר מטה־הבחירות בירושלים. בישיבת לשכת העבודה שהתקיימה אתמול הודיע ברעם, כי מפלגת העבודה תתמוך בראש עיריית ירושלים מדי קולק, אם יגיש עצמו כמועמד לבחירות.

ברעם אמר בישיבה אתמול, כי מטה הבחירות בירושלים לא יתחיל לפעול לפני שיוקם ויתחיל לפעול המטה הארצי של מטה הבחירות הארצי של המערך בראשות אברהם עופר. ברעם נבחר ליו״ר מטה הבחירות בירושלים פה־אחד על־ידי כל חברי הלשכה. מזכיר העבודה בירושלים צבי רוזן, נבחר כמרכז המטה.

ברעם הכחיש אתמול בישיבה את השמועות, שיש כוונה לקיים את הבחירות להסתדרות אחרי הבחירות לכנסת. כמרכזן הודיע, כי ב־20 בפברואר תצביע הכנסת בקריאה שניה ושלישית בהצעת החוק להקדמת הבחירות אישית, של ראשי ערים.

ברעם אמר עוד, כי אישית הוא מתנגד להקמת מטות נפרדים בירושלים וסיפר, כי מדי קולק פנה אליו לפני הישיבה וביקש ממנו לא לדון בבקשתו להתיר לו להקים מטה נפרד לבחירות. יחד עם זאת אמר ברעם, כי אם הבחירות לראש העיר תהיינה אישיות, לא מן הנמנע שראש הרשימה יצטרך להרכיב צוות מיוחד של אנשים שיועמד לרשותו.

בישיבה סוכם, כי תוך חדש תימסר רשימה של ממלאי התפקידים במטה־הבחירות בירושלים.

משל יצא לבריסל לוועידת איגודי אירופה

מ״מ מזכ״ל ההסתדרות ירוחם משל, יצא אתמול לבריסל, כדי להשתתף בכנס היסוד של ארגון איגודים אירופי חדש.

לפני המריאו אמר משל לכתבי עתונים, כי בעת שהופכת אירופה למעצמה של 300 מליון נפש, החליטו האיגודים המקצועיים להקים גוף משלהם, ובו יהיו שותפים כל האיגודים המקצועיים החופשיים ב־14 מדינות באירופה. כ־30 מיליון איש חברים באיגודים מקצועיים אלה.

עוד אמר, כי על סדר יומה של הוועידה יעמדו בעיות הנוגעות ליחסים בתוך הארגון האירופי, בעיות שבינו לבין האיגודים המקצועיים, הקשר בין האיגודים המקצועיים החברים בקונפדרציה הבינלאומית של האיגודים החופשיים לאלה שאינם חברים בה. כן ידונו הקשרים בין האיגודים במזרח ובמערב.

משל הטעים, כי ישראל כבר הודיעה שהיא תבקש מעמד של משקיף קבוע בארגון חדש זה. הוא יקיים שיחות עם ראשי האיגוד המקצועי של עובדי המתכת והתחבורה על החלטות הפדרציה הבינלאומית של איגודי הטייסים בעניין חטיפות מטוסים, חבלות במטוסים, פגיעות בנוסעי מטוסים וסנקציות שיש לנקוט נגד מדינות הנותנות מחסה לחוטפי מטוסים. (ע)

עסקי הברחות ההרואין של הבן חשפו זהות האב — ראש הביון הבריטי

מאת שלמה גינוסר, סופר „דבר" בבריטניה

לונדון, (מיוחד ל„דבר"). אם אתה משמש ראש שירותי־הריגול הבריטיים, יש לך סיכוי טוב ששמך לא יתפרסם, כל עוד תמשיך בתפקיד סודי זה. כמו במדינות רבות אחרות — ביניהן ישראל — משתפים פעולה העתונים וכלי־התקשורת־ההמונים האחרים בבריטניה עם הממשלה בנושא עדין זה ואינם מפרסמים את זהותו של האדם האחראי לאחד השירותים העדינים ביותר של כל מדינה. לפיכך, שמו של ראש שירותי הריגול שכינויים „אם. איי. 5" הוא בבחינת נעלם מוחלט.

אולם קורה, שהמסך הסודי הזה נקרע באורח בלתי צפוי, שלא באשמתם של הגורמים המעורבים ב„הסכם הג׳נטלמני" בין הממשלה לעתונות. כך קרה אתמול לסר ג׳ון רני, הלא הוא ראש ה„אם. איי. 6".

הסיבה להסרת הלוט מעל „אגדה אנונימית" זו הוא לא אחר אלא ריצ׳ארד רני, בנו בן ה־25 של סר ג׳ון.

גילוי של „שטרן" בהונג־קונג

ריצ׳ארד ורעייתו קריסטין, בת ה־23, הואשמו בחודש שעבר בהברחת הרואין מן המזרח הרחוק לבריטניה.

לפי בקשת הוועדה הממשלתית המיוחדת, המתאמת בין הממשלה לעתונות, הסכימו העתונים לא לפרסם את שמו של ריצ׳ארד רני. אלא שהשבועון הגרמני „שטרן", היוצא לאור בהמבורג, „צלל" על נושא זה ובבקורתו בהונג־קונג נתגלה לו זהותם של הנאשמים. שמשפטם החל לפני חמישה ימים בלונדון. בגליונו החדש, המתפרסם היום, כולל „שטרן" את זהות הנאשמים ואת קירבתם לראש שירותי הריגול הבריטיים. והוא גם נוקב בשמו המפורש.

מזכיר הוועדה תת־אדמיראל פארהיל הודה אתמול, כי מאחר ששמו של סר ג׳ון רני עומד להתפרסם בעתונות החוץ — אין עוד טעם להתעקש, שהעתונות הבריטית תוסיף לשמור את זהותו בסוד. ואכנם, הקדימו עתוני־הערב הלונדוניים ופירסמו את שמו של סר ג׳ון אתמול. שעה ספורות לפני שהופיע הגליון החדש של „שטרן".

סר ג׳ון רני הוא בן 59 ותפקידו הוא „עוזר סגן שר החוץ". מאחוריו — קריירה דיפלומטית ארוכה בשירות החוץ הבריטי, שבמהלכה שירת רק פעם אחת במדינה קומוניסטית: הוא היה מזכיר ראשון בשגרירות בריטניה בוורשה בשנים 1951—3. ב־1963 הוא עבד ב„משרד החוץ" בלונדון.

אתמול נודע, כי סר ג׳ון שבחודש שעבר מלאו לו 59, החליט לפרוש מתפקידו עוד לפני שיגיע לגיל 60, שהוא גיל הפרישה בבריטניה.

„הארץ" פירסם מודעה של תעמלן שווייצי מטעם הליגה הערבית

„קבוצת העיון במזרח־התיכון", שפירסמה שלשום מודעה על עמוד שלם בעתון „הארץ", מנוהלת על־ידי ג׳ורג׳ הישה, שווייצי הנודע בקשריו ההדוקים עם הליגה־הערבית והמוציא על־ידה תעמולה חדשה — כמסרה שלשום בערב כתבת „שידורי־ישראל" בז׳נבה, הרי רונה בהנהגת „הקים החוף".

המודעה כללה את החלטת עצרת האו״ם מ־8 בדצמבר 1972, שהיתה אנטי־ישראלית. במודעה נמסר, כי כתובתה של „קבוצת העיון" היא בז׳נבה. כתבת השידור ציינה, כי הוא גם מארגן סימפוזיונים והרצאות של אורחים ערביים בשווייץ ומשרדיו נמצאים בבנין בו נמצאת הליגה הערבית בז׳נבה. את משכורתו ואת דמי־שכירות המשרד משלמת הליגה התומכת בו בכספית.

בחודש שעבר התפרסמה מודעה דומה במספר עתונים שווייציים. השנה שילם 3000 פרנקים עבור כל מודעה, אולם מספר עתונים, כולל „נויאר צירכר צייטונג", סירבו לקבלה בטענה שהיא כוללת תעמולה הנוגדת אינטרסים של מדינה ידידותית.

הישה שהוא בן 60 ונשוי למצריה, היה בתקופת מלחמת־העולם השניה נציג „הצלב־האדום" בקאהיר. בדמותה החל בפעילות אנטי־ציונית פרו־ערבית ואנטי־ישראלית לאחר מלחמת־ששת־הימים.

ממקור מוסמך בז׳נבה נודע לכתבת „שידורי־ישראל" שלאחרונה הידק את קשריו עם תנועת השמאל בישראל ועם אנשי „הליגה לזכויות האדם". לאחרונה נתן ראיון לעתון דספקאר, בו התפאר בהצלחותיו בתחום ההסברה בשווייץ. נמסר, שהוא שלח מודעה דומה לעתונים „ג׳רוסלם פוסט" ו„אל קודס".

עם הישה לא הצליחה הכתבת להתקשר, מעם שהיה מעורב בתאונת־דרכים. מקורבו מסרו, שפרסום המודעה בעתון הישראלי נחשב כהצלחה גדולה.

תגובת „הארץ"

בתגובה על כך, אמר עורך־המשנה של „הארץ" גרשון שאקן באוזני השידור, כי הבעלותו של המודעה לא נבדקה בידי „הארץ" כאשר הסכים לפרסם אותה. „הארץ" מתייחס יחס ליברלי אל נושאי המודעות והמתפרסמות בו והמערכת אינה אחראית על תוכן המודעה.

בשידור נמסר, כי מחירה של המודעה 3000 ל״י.

עוד 5 דרוזים נעצרו ברמת־הגולן

יחד — 25 עצורים; נחשפו עובדות חדשות

עוד חמישה תושבים דרוזים נעצרו ברמת הגולן ביממה האחרונה במסגרת חקירת רשת הריגול והחבלה, שנחשפה על־ידי זרועות הבטחון לפני כשבועיים. בכך עלה מספר העצורים ל־25.

חמשת העצורים החדשים הם צעירים, שניים מהם נמנים עם בני חמולת צפדי, שניים מבני חמולות קטנות בכפר מג׳דל שמס ואילו החמישי הוא תושב הכפר בקעתא שעל הכביש וראשי קוניטרה־מסעדה־בניאס. זהו העצור הראשון שלא מבני מג׳דל־שמס.

מניחים שמעצרם בא בעקבות החקירה המתנהלת נגד החשודים הקודמים, ומייחסים להם שידעו על הרשת ועל פעילותה בלי שהודיעו דבר לשלטונות, כפי שמחייב החוק.

עובדות חדשות

סופר „דבר" מציין, שהמעצרים שבוצעו ביומים האחרונים גילו עובדות שלא היו ידועות קודם לכן. ראשית, הוברר, כי מספר המעורבים ברשת גדול הרבה ממה שסברו תחילה ואנשיה אינם בני חמולה אחת (חמולת אבו־ג׳בל, שמנהיג הרשת ושני בניו נמנים עליה), אלא לכמה חמולות בעלות השפעה ברמת הגולן, ובתוכן קנג׳ וצפדי.

חמולת צפדי

חמולת צפדי היתה חשודה בימי הסורים באהדה לישראל, ואחדים מבניה נעצרו אז והוגלו באשמת קיום קשרים עם ישראל. בעקבות כניסת צה״ל לרמת הגולן נוצרה מתיחות כלשהי בין בני חמולה זו לבין חמולת קנג׳, בשל נסיונות השלטונות הישראליים לקרב (ואולי אף להעדיף) את חמולת קנג׳ אבו־סאלח (שמנהיגה כמאל קנג׳ נידון באחרונה ל־23 שנות מאסר באשמת ריגול לטובת סוריה), וכמו בעבר נחשדו אחדים מבני חמולת צפדי שיחסם לישראל נשתנה לרעה.

על אף הפצת שמועה, עדיין מצויים חוגים ברמת־הגולן, המפיצים את השמועה שחלק ניכר מהמעצרים בא לחפות על הריגתו של איש הרשת עיות אבו ג׳בל. בשיחה עם סופר „דבר", טענו כמה דרוזים שעיות נהרג לא בקו הפסקת האש אלא בהיותו בתחום שלטון ישראל ובלי שנדרש לעצור ולהזדהות. כדבה המפרכת על־ידי העובדות „לצבא".

לגבהה החומר המצטבר כמעט ודאי הדבר, שהעצורים יובאו ויועמדו לדין צבאי.

עסקן רק״ח דרוזי שוחרר ממעצרו

מאת סופר „דבר" לעניינים ערביים

עסקן רק״ח הדרוזי אמין עסאקלה, חבר המועצה המקומית מראר, שוחרר ממעצרו בתום 15 ימי מעצר, לאחר שנחשד בקשר עם דאוד תורכי, ראש רשת הריגול היהודית־ערבית.

הסדר למכירת דירות אופציה לעולים

מאת סופר „דבר" בכנסת

שר־הקליטה נתן פלד מסר אתמול בוועדת העבודה של הכנסת, כי הושג הסדר חדש בעניין מכירת דירות אופציה לעולים.

לפי ההסדר שהושג בין משרדי הקליטה והשיכון, נקבע כי מ־1 באפריל השנה יהיה לכל דירת־עולים עם אופציה לרכישה מחיר קבוע במשך 14 חודש. לאחר 14 החודשים הראשונים ועד שנתיים, יהיה מחיר הדירה צמוד למדד. לאחר שנתיים יצריכו מחיר את מחיר הדירה.

לדעת השר יפתור ההסדר בעיות וקשיים שהיו עד כה.

מראה כללי של בית־הספר בן ארבע הקומות, שעלה באש אור ליום ד׳ בפאריס·

תוך דקות עלתה בלהבות קומת ביה״ס החדיש בפאריס

15 ילדים בין 18 הנספים; חמישה עדיין נעדרים

פאריס, (א.פ.). — כבאי פאריס סרקו אתמול את ההריסות העשנות של בית־הספר האולטרה־מודרני, שעלה באש שלשום בערב, בחפשם אחרי קורבנות נוספים. בדליקה, שהחריבה לחלוטין את הבניין בן ארבע הקומות, נתגלו עד כה 18 גופות — מהם 15 ילדים — וחמישה אנשים עדיין נעדרים.

בית־הספר, שנחנך רק לפני שנתיים, אמור היה להיות ריק בעת פרוץ הדליקה. אולם תלמידים רבים שהו בו בקיימם חוגים שלאחר הלימודים.

אחד המורים סיפר, כי איש בבניין לא הרגיש בדליקה, עד שהיה מאוחר מדי. לדליקה לא קדמה כל התפוצצות, לא הורגש ריח כל שריפה ולא נראו להבות. הוא סיפר, כי רק כאשר אחד הילדים פתח את דלת הכתה, שם התקיים חוג למוזיקה, הבחינו בתהרוב. הוא הוביל את התלמידים במסדרון ללא כל קושי. אולם נתקל בעשן סמיך בהגיעו למדרגות. הוא הוסיף, כי לא היתה כל אפשרות לרדת במדרגות. המורה הוביל את תלמידיו למעלה־מדרגות אחר, אולם גם זה היה חסום בעשן סמיך. אז החזיר את תלמידיו לכתתם, פרץ את השמשות והציל את כולם, פרט לשניים, על גבי סולמות, שהוצבו מבחוץ. הוא הוסיף, כי אינו יודע מה קרה לשני הנעדרים מכתתו.

באחת הכתות נעצר שעון בשעה 7.45, דמה. לשעה שבה הגיעה האש לאותה כתה.

אחד הכבאים אמר, כי הכל התרחש מהר מאוד ועד שהגיעו הוא וחבריו למקום, כבר היה מאוחר מדי. מסתבר כי הכבאים הוזעקו על־ידי אחד השכנים. „בשעה 8 בערך ראיתי להבה קטנה פורצת מהקומה הראשונה. קראתי לבעלי ואמרתי לו שהשריפה פרצה בבית־הספר. הוא הזעיק את הכבאים. חזרתי לחלון וכעבור שלש או ארבע דקות עלתה כל הקומה בלהבות. הכל נראה מתמוטט בבת־אחת. לא שמעתי כל התפוצצות. אך יכולנו לשמוע את הצעקות מתנפצות".

שר־הבריאות פנה אל „הדסה" להפעיל הכליות המלאכותיות

מאת א. גבע, סופר „דבר"

שר־הבריאות ו. שם טוב פנה אל „הדסה" וביקש ממנה להפעיל מיד את הכליות המלאכותיות שבמרכז הרפואי. השר הודיע ל„הדסה", שהוא מוכן להקציב מיד את הסכום הנדרש. „הדסה" השיבה, שתוכל להפעיל את הכליות כעבור שישה שבועות.

שר־הבריאות פנה ל„הדסה" בעקבות ידיעה שהופיעה אתמול ב„דבר". בידיעה זו נאמר שהכליות ב„הדסה" אינן מופעלות זה זמן ממושך והן יופעלו רק החל מ־1 באפריל, אחרי שהסכים משרד הבריאות לכסות את מחצית ההוצאות. למן השנה התקציבית החדשה. השר הודיע, כאמור, שהוא מוכן להקציב את הכסף „מהמחר".

„הדסה" השיבה, שעל בית־החולים לארגן צוות, וכי הארגון והאימון יארכו כשישה שבועות. הקושי אינו נעוץ אפוא בחוסר כספים מצד משרד הבריאות.

המשך השילוב - הנצחת הקפוח

במכתבו של הח׳ וישניאק ב„דבר" מ־11.1.73 הוא מטיף להמשך ה„שילוב" בין הפנסיה מהקרנות התקציבית ממעבידים לבין קצבת הבטוח הלאומי, מתוך התעלמות מהמציאות — והיא:

א. קצבת הבטוח הלאומי מוענקת מכח החוק לכלל אזרחי המדינה בהגיעם לגיל הזקנה ללא כל תלות בהכנסותיהם ובחסכונותיהם.

מדוע יקופחו בענין זה רק הפנסיונרים השכירים? באיזה זכות מעמידים אותם בלבד כאורחים במעמד כשנה במדינה?

ב. מצב קרנות הפנסיה בעתיד — א. וישניאק מנסה במכתבו הנ״ל לבסס את עמדתו להצדקת הקפוח של הפנסיונרים השכירים בהבעת חרדה לגורל קרנות הפנסיה בעתיד מתוך חשש כי „העובדים שיפרשו בעוד 15—20 שנה יעמדו בפני שוקת שבורה" להנחה זו אין שחר.

עובדה היא שהון קרנות הפנסיה ב־1965 הסתכם ב־1.068 מיליארד ל״י. ב־1972 הגיע ההון לארבעה מיליארד ל״י. כן לדאגות הנהלות קרנות הפנסיה לקבל ריבית כ־18.6—19.2 אחוז כפי שנוהגות קופות הגמל, בנקים (כולל בנק הפועלים). ריבית זו משתלמת למבוטחים.

במסודות אלה בצד החסכון האישי שלהם העובר בירושה לבני משפחותיהם ללא מס עזבון ופיטור מלא ממס הכנסה. קרנות הפנסיה צוברות לבן הכנסה מריבית כ־740 מיליון לירות לשנה. אנו קובעים שהסכום שנפרע לכל מקבלי הגימלאות מהקרנות ב־1971 הסתכם ב־107 מיליון ל״י שמזה נתנו מקם כ־15 מיליון ל״י מס הכנסה. לעומתם, החוסכים בבנקים ומבוטחים בחברות ביטוח פטורים ממס הכנסה ומקבלים את מלוא קיצבת הבטחון הלאומי.

השקפותיו של א. וישניאק למצב הקרנות מתנדפים לאור העובדה שהתשלומים לפנסיונרים ב־1971 היוו רק 12% מריבית הקרנות בשנה זו.

ג. דו״ח פרופ׳ קייזר. — הטבלאות שפורסמו בזמן האחרון לגבי מספר מקבלי פנסיה בקרנות — מזה, והצבר ההון והריבית של הקרנות — מזה.

פרופ׳ קייזר במחקרו האחרון אמר כי הון הקרנות ילך ויגדל ויגיע ל־7.4 מיליארד ל״י ב־1975 ול־38.6 מיליארד ל״י ב־1984. כמקובל, ישמשו גם להבא 85% מהון זה כח מניע רב ערך לפיתוח וחזוק המשק הממלכתי הציבורי והפרטי.

בצלאל קוברר
יו״ר ארגון מקבלי גימלאות בישראל.

דבר הפועלת

בימים אלה:
על הפרק / מדה״פ
לפני 25 שנה / רבקה גורפיין
ראיון החודש עם בבה אידלסון / ר. בת־יצחק
„שולחן עגול" על מעמד האשה / דבורה ח.
הזכות להיות אם / רחל זמיר

מפעלי מועצת הפועלות
בנות רוכשות מקצוע / דבורה הירשפלד
מילגות לקניית ידע / ר.ה.
שמלות, תסרוקות והבנה הדדית / ר.
חוג לנערות ערביות / אספרנצה כהן
חג המולד בגן / כרמי מימון

האשה העובדת
אפליה במס ההכנסה / עו״ד חביבה אבי־גיא
נשים במלכות החרמון / רות צור
בית, בישול, בריאות, בגדים / בהשתתפות נאוה איידן

חינוך
המרכז לחשיבה יצירתית / רחל אולמן
היא נראתה א ח ר ת / יהודית לוין
על אלמנות ויתומים / נאוה איידן

ספרות ואמנות
„שעה גנובה" לשלמה ניצן / איזה פרליס
„דרכי ספרותי" לרחל ינאית בן־צבי / רבקה ג.
הציירת זהבית יעקובי / דבורה הירשפלד
חוויות אמנות / רבקה כצנלסון
שירים: צבורה פחיה, בלהה ויינשטיין־זיבי, רות צנה, חיים גורי, דבורה ליכטן.

תצלומים: „מהיק", יגאל ישעיהו, דבורה הירשפלד, אוסקר באוכר, קאלמן.

זהו התוכן בחוברת „דבר הפועלת" שהופיעה בימים אלה. אלפי נשים קוראות בקביעות את הירחון. הצטרפי גם את למנויים הקבועים. קבלי את „דבר הפועלת" לביתך מדי חודש.
דמי המנוי לשנה 6 ל״י

לכבוד
הנהלת „דבר הפועלת"
ת. ד. 199 ת״א
אבקש לשלוח לביתי את הירחון.
רצ״ב שק או המחאת דואר ע״ס 6 ל״י.
שם ______ משפחה ______
כתובת ______ עיר ______
חתימה ______

ספריית בית הכנסת

חידון דבר 73׳

פרס ראשון
ווקסהול „ויוה" 1973

המכונית המשפחתית של ג׳נרל מוטורס
בעלת עוצמה, בטיחות ונוחיות, ההופכת כל נסיעה לחוויה.

פרס שני
מקרר 'תדיראן'
מקרר תדיראן — היחיד בעל מבנה מונוליטי, המקנה תכולה גדולה יותר במידות חיצוניות קטנות יותר.
מקרר תדיראן — היחיד היוצר קור לח (לשמירה על טריות המוצרים).
מקרר תדיראן — בעל מנגנון אוטומטי להפשרה תקופתית.
מקרר תדיראן — בצבע טיק ובלבן ובשלושה גדלים 9, 11, 15.

פרס שלישי
מכונת כביסה 'הובר'
HOOVER
ל„הובר" המבחר הגדול ביותר של מכונות כביסה לכל צורך.
עם המלצות חמות של איגוד הצרכנים הבריטי והמכון הבריטי לכביסה ב"ה שליד מועצת הטקסטיל הבריטית.
„הובר" מאושרת ע"י מכון התקנים הבריטי.
ל„הובר" — אחריות „מלפורד הובר", הענקת שירות מגנתים וחלקי חילוף מקוריים.
לעולים חדשים ופטורי מס אחרים — טיפול אישי בהספקת מבחר מכשירי „הובר".

פרס רביעי
PHILCO
BLACK HILL 25"
הטלוויזיה המותאמת לתנאי הארץ
מיוצגת בישראל ע"י חברת ריפלט בע"מ

פרס חמישי
אטמור
חמום מרכזי בכל הדירה עם קמין אטמור
תל־אביב, פישמן מימון 16, טל׳ 228166.

SEIKO
איכות וגם שרות

FUJICA Single-8 P1

SHEAFFER

הוסקוורנה
פאר תוצרת שוודיה
HUSQVARNA

רהיטי אלפא הטט ישראלי מקורי
רהיטי אלפא

כציבא
20 חולצות אופנתיות תוצרת כציבא

בשר LEVY
25 חבילות מעדני בשר של ריכרד לוי

כליף
20 הזמנות למועדון כליף

סוף שבוע זוגי במלון גני שולמית

ממ
50 חבילות של ממ תוצרת יצהר

Helene Curtis
PARIS, LONDON, NEW YORK
50 חבילות של

REMINGTON 100
4 מגונות גילוח

אם טרם שלחת את פתרון חידון מס׳ 11 שלח אותו עוד היום, ואולי תזכה ב־500 ל"י בהגרלת הפרסים השבועית של „דבר".

תלוש חוזר מתפרסם היום בעמוד 8 ב„דבר"

חידון מס׳ 12 בנושא „תולדות התעופה" יתפרסם מחר יום שישי 9.2.73 ב„דבר־השבוע".

משרד הפיתוח
המינהל לפיתוח מרחב אילת

מכרזים מס׳ 1/73—2/73

1. המינהל לפיתוח מרחב אילת בזאת על פרסום המכרזים המפורטים להלן:

א. מכרז:
להקמת והפעלת בית קרור בית חרושת לקרח ומעדנת להספקה והובלה
בשיטונות של מזון לישובים בתחום מרחב אילת. (מכ׳ 1/73)

ב. מכרז:
להקמתם והפעלתם של מסעדה ומזנון
במבנה הידוע בשם „בית המהנדסים" הנמצא בסמוך לכביש המוליך באבירודים לאבו זניבה. (מכ׳ 2/73).

2. פרטים על תנאי המכרזים וטפסים להגשת הצעות אפשר לקבל במשרדי המינהל לפיתוח מרחב אילת, ברחוב התעשייה 9, תל־אביב, טל׳: 35280/91, בין השעות 08.00—14.00, אצל מר אריק צור. (בימים ה׳—ו׳ בשבוע).

3. את ההצעות יש להגיש במעטפה לתיבת המכרזים שבמשרד לפי הכתובת הנ"ל, לא יאוחר מיום 1.3.73 שעה 14.00. הצעות שתגענה לאחר המועד הנ"ל, לא תובאנה בחשבון.

4. אין המינהל לפיתוח מרחב אילת מתחייב לקבל הצעה כל שהיא.

ראובן אהרוני
ראש המינהל לפיתוח מרחב אילת

פקודת פשיטת הרגל 1936
בר קבלת נכסים והכרזת פשיטת רגל, אסיפה ראשונה
שם החייב, תיאורו ומענו: בין הדוד, גח. רחוב הגפן 30, צין הכבלות, נתניה. אצל משפחת אבר סבול. בית המשפט המחוזי של: תל־אביב־יפו. תיק אזרחי 19,73. תאריך צו קבלת הנכסים והכרזת פשיטת רגל: 2.1.73. תאריך האסיפה הראשונה, השעה והמקום: 20.2.73 בשעה 13.00 אחה"צ. במשרד כונס הנכסים הרשמי, רחוב נחלת בנימין 39, תל־אביב.

המועצה המקומית קרית־מוצקין

מכרז 1/73
מכרז חוזר

מכריזים בזה על קבלת הצעות לספקים לאספקת ריהוט לבתי ספר בקרית מוצקין.

טפסי המכרז אפשר להשיג במזכירות המועצה בשעות העבודה. את ההצעה במעטפה סגורה יש להכניס לתיבת ההצעות או לשלוח למועצה עד יום ב׳, 19.2.73, שעה 17.00 בצרוף ערבות ע"ס 1000.— ל"י.

אין המועצה מתחייבת לקבל הצעה הזולה ביותר או איזו הצעה שהיא.

כ. גרשון, ראש המועצה.

מינהל מקרקעי ישראל

החכרת מגרשים בקרית־מוצקין
מכרז מס׳ 1-3-73

בגוש בקרית מוצקין ששטחו כ־9.8 דונם מוצע בחכירה לזמן ארוך להקמת בתי־מגורים, פרטים, דוגמאות הסכמים וטפסי־הצעה אפשר לקבל במשרדנו הכוחי בחיפה, דרך העצמאות 13, קומה א׳, חדר מס׳ 1א׳.

המועד האחרון להגשת ההצעות הוא יום ב׳ ה־5.3.73 בשעה 12.00 בצהריים.

מינהל מקרקעי ישראל אינו מתחייב לקבל את ההצעה הגבוהה ביותר או הצעה כלשהי.

בבית המשפט המחוזי בחיפה
תיק ליום בוואה 155/73
[illegible]
בענין: עזבון המנוח דוגפריד [illegible] ז"ל מברלין שנפטר ביום 16.8.70 בברלין.
המבקש: ד"ר ד. [illegible] עו"ד כחיפה.
הודעה
להוי ידוע כי הוגשה לבית המשפט בקשה לתת צו קיום צוואתו של המנוח הנ"ל ולצוות את ד"ר א. סטופ, עו"ד מחיפה, כמנהל העזבון. כל המתנגד לבקשה יגיש, תוך 15 יום מיום פרסום הודעה זו, את טעמי התנגדותו. שאם לא כן יתן בית המשפט צו כטוב בעיניו.
ש. רזיל, שופט, רשם

פקודת פשיטת הרגל 1936
צו קבלת נכסים והכרזת פשיטת רגל, אסיפה ראשונה
שם החייב, תיאורו ומענו: אביבה קנפיים, מנהלת ביסק בגלזן, רחוב גאה ישראל 5, 91, הרצליה. בית המשפט המחוזי של: תל־אביב־יפו, תיק אזרחי 50,73. תאריך צו קבלת הנכסים והכרזת פשיטת רגל: 7.1.73. תאריך האסיפה הראשונה, השעה והמקום: 25.2.73 בשעה 13.00 אחה"צ. במשרד כונס הנכסים הרשמי, רחוב נחלת בנימין 39, תל־אביב.

פקודת פשיטת הרגל 1936
צו קבלת נכסים והכרזת פשיטת רגל, אסיפה ראשונה
שם החייב, תיאורו ומענו: משה צ׳איש, בנאי, רחוב הדר 7, רבלה. בית המשפט המחוזי של: תל־אביב־יפו, תיק אזרחי 72, 2870. תאריך צו קבלת הנכסים והכרזת פשיטת רגל: 14.11.72. תאריך האסיפה הראשונה, השעה והמקום: 21.2.73 בשעה 12.30 בצהרים, במשרד כונס הנכסים הרשמי, רחוב נחלת בנימין 39, תל־אביב.

בבית המשפט המחוזי בחיפה
תיק עזבונות 139.73
בענין: עזבון המנוח עמנואל ריסק ז"ל שנפטר בחיפה ביום 29 בדצמבר 1972.
המבקש גדעון רוסק בכפר שמריהו, ע"י ב"כ עוה"ד ב.פ. ואח׳ ד"ר ה. גליקסמן, ר׳ א. יעקבי, ר׳ א. ב. שרק, רח׳ אלנבי 108, תל־אביב.
הודעה
להוי ידוע כי הוגשה לבית המשפט בקשה ליתן צו הכרזה על יורשי המנוח עמנואל רוסק ז"ל.
הנני מזמין בזה כל אדם הטוען כי יש לו טובת הנאה בעזבון המנוח והרוצה להתנגד להכרזה, להגיש תוך 15 יום מיום פרסום הודעה זו התנגדותו להכרזה המבוקשת. שאם לא כן יתן בית המשפט צו כטוב בעיניו.
ש. רזיל, שופט, רשם

הועדה המקומית לתכנון ולבניה [illegible]

מרחב רמת־השרון
בהתאם לסעיף 149 לחוק התכנון והבניה התשכ"ה 1965 מפורסמת הודעה זו כי לגבי הבניה בגוש 6418 חלקות 48, 49, 50 — בגוש [illegible] 3. החליטה הועדה להוציא היתר להקמת בנין הדרי מדרגות לבנין בן 4 דירות בקומה [illegible].
כל בעלין הנכסים הגובלים [illegible] החלטה כנ"ל יפנה למשרדי הועדה המקומית לתכנון ובניה מרחב רמת השרון תוך 15 יום מפרסום הודעה זו.
צמח בוקר
יו"ר הועדה המקומית לתכנון ובניה רמת השרון

פועלים לסיום השבתת הועדות הרפואיות
מאת סופר „דבר"

המגעים בין נציגי ההסתדרות הרפואית, האוצר והמוסד לביטוח לאומי, לסיום השבתת הוועדות הרפואיות הדיבר — על כך הודיע בכ"ל הביטוח הלאומי ד"ר ישראל כ"ץ, לראש סיעת ההסתדרות במועצה הביטוח הלאומי אהרון אפרת.

אפרת פנה בדחיפות לד"ר כ"ץ ותבע לפעול כדי להחיש בהקדם את העבודה של הוועדות הרפואיות. הוא ציין, שהגיעו אליו תלונות רבות על הסבל הנגרם לציבור הנכים בגלל השבתה הועדות.

מנכ"ל המוסד לביטוח לאומי אמר, שהמצב הוא חמור ביותר והוא בקווה, שהכל יבינו, כי אין להמשיך לפגוע בנכים הזקוקים לעזרה אלה.

תאופשר חנייה חנם במרכז רמ"ג
מאת סופר „דבר" לענייני תחבורה

שר־התחבורה ש. פרס החליט אתמול לאפשר לעירית רמת־גן להפעיל באורח נסיוני חנייה חנם במרכז העיר רמת־גן — זאת, לפי בקשת ראש העירייה י. פלד.

הכוונה לאפשר חנייה לזמן קצוב במרכז העירוני הצפוף של רמת־גן בהגבלה ליצור התחלפה גבוהה בין המכוניות החונות.

ש. פרס היה אתמול אורח ראש עיריית רמת־גן. הוא סייר בפרויקטים התחבורתיים המבוצעים בעיר. בשיחה שהיתה בין שר התחבורה לראש העירייה וחברי הנהלתה, הועלו בעיות תחבורה שונות ודנו על פתרונות המבוצעים במרכז העיר רמת־גן. בהמשך דבריו עמד שר־התחבורה על פיתוח נושא המלצנים התחקסורת ברמת־גן.

פרס פנה לראש עיריית רמת־גן לשמור על שטחי הירק בעיר ולא לפתחם בבנייני בטון.

תוצאות הגרלת הלוטו
בהגרלת הלוטו מס׳ 06/73 שהתקיימה ביום 6.2.73 הועלו בגורל המספרים הבאים: 04 14 19 28 29 30 והמספר הנוסף 20.

שערי הבורסה

ירידות תלולות
ירידות תלולות בשערי המניות בהיקף ניכר היו אתמול בבורסה. היה היצע ניכר של מניות אשר דחפו לירידת השערים הגדולה. כאשר הגורמים המוסדיים כמעט ואינם מתערבים למניעת הירידות החדות.

המחזורים היו גדולים. המחזור הכללי בשוק המניות הסתכם ב־10.26 מליון ל"י, מתוך זה ב־שערים מתנים 6.13 מליון ל"י.

המדד הכללי של שערי המניות ירד אתמול ב־3.02 אחוזים. הירידות היו: במניות בנקים וביטוח ב־3.67 אחוזים, במניות חברות להשקעה ב־3.38 אחוזים, במניות תעשייה ב־3.20 אחוזים, במניות מסחר ושירותים ב־0.85 אחוז ו־במניות מקרקעין, בינוי ופיתוח ב־2.60 אחוזים.

בשוק אגרות־החוב, היתה מגמה בלתי־אחידה במילוות קליטה ובמילוות בטחון. המחזור הסתכם ב־3.53 מליון ל"י.

בין המניות שנסחרו:
א. דיבי"בי 289 —18
אי.די.בי"ב 285 —18
בנק איגוד 445 —14
בנק דיסקונט 645 —15
בנק הפועלים־בבוכ׳ 438 —12
בנק הפועלים־ד׳ 420 —14
בנק לאומי 408 —14
בנק אמפי־אקי 298 —20
מככי להשקיע־ב׳ 260 —18
ספחות־8׳ רב׳ 263 —9
ספחות־ד׳ 253 —9
הסנה 263 —8
דלק־רב׳ ב׳ 227 —11
חב׳ לקרור 420 —17
אתרים 247 —5
אפריקה־ישראל 301 —9
הב׳ הישוב 218 —5
ישרס 198 —12
אליאנס 606 —4
אלקטרודר׳ א׳ 319 —18
ארגמן־ד׳ 370 —12
הזהב לכבלים 212 —16
מפעלי נייר 389 —6
עסיס 285 —5
העל 310 —12
החב׳ הכרכנית 320 —10
דיסקונט־הש׳ 286 —14
לאומי־הש׳ 299 —7
הפועלים־הש׳ 310 —7
כללי־העשייה 224 —11
כללי־הש׳ 238 —17.5

מת ד"ר טוביה פורט
בבית־החולים „תל־השומר", מת אתמול לאחר מחלה ממושכת, ד"ר טוביה פורט, חבר הנהלה הארצית של בתי־החולים בהולנד [illegible] כ־20 שנה. [illegible]

הלווייתו תצא מחר בשעה 11 בבוקר מבית הכנסת ברח׳ קליסר 14 בחולון והיא תבוא למנוחה בבית העלמין בחולון.

ד"ר טוביה פורט נולד בשנת 1900. אביו היה בין מייסדי הבנק [illegible] בולגריה. [illegible]

בפרוץ מלחמת־העולם הראשונה עבר לסופיה, כיהן במחלקת [illegible] באוניברסיטה בצבא הטורקי. ב־1920 עבר לצרפת [illegible] באוניברסיטת ליון. שם היה מפעילי ההסתדרות הציונית. [illegible] הרפואה הצרפתית [illegible].

בשנת 1945 עלה לישראל [illegible] עולים [illegible] ישראל [illegible] בנק. הוא היה [illegible] בארץ ישראל. [illegible]

חטיבת עובדי אלקטרוניקה הוקמה בהס׳ פועלי המתכת

חטיבה של עובדי אלקטרוניקה, הוקמה לאחרונה אחרי מגעים שהיו בין הסתדרות פועלי המתכת והחשמל והאלקטרוניקה. החטיבה מקיפה כ־15,000 איש — על פי מסר מזכיר החטיבה [illegible].

החטיבה החדשה תקיף את כל העובדים המועסקים במפעלי אלקטרוניקה בארץ — אלקטרונאים, עובדי אלקטרוניקה ועובדי השירותים במפעלים. היא תטפל במכלול הבעיות הספציפיות של עובדי האלקטרוניקה ותפעל לקידום האינטרסים שלהם, הן בתחום השכר ותנאי העבודה והן בשיפור הרמה המקצועית.

בשלב ראשון יעמדו לפני החטיבה מספר בעיות ארגוניות: עיבוד תעריפי שכר ספציפיים, אשר יבטיחו לעובדי האלקטרוניקה לסווגם עיבוד השכר כלא, על הידע המקצועי והדירוגים הפנימיים וכן עבור תנאי העבודה המיוחדים במפעלי האלקטרוניקה, על ידי הבטחת שכר שיהא בצד עבודה שוה. במסגרת זו תתחום החטיבה ליצירת ההכשרה המקצועית של נשים במקצועות אלקטרוניקאים וכן להכנסת מספר גדל והולך של נשים לעבודות הייצור.

ויוהלך במסר זה, כי החטיבה תשקיע מאמצים כגברים בקידום ההכשרה וההשתלמות המקצועית של כלל חברים, במטרה לקדם את העובדים במסלולי הייצור.

מוסדות החטיבה החדשה יורכבו בעיקרם מנציגי העובדים במפעלים, בשלב זה הוקמה כבר מזכירות בהרכבת של 5 חברים, עליה הוטל להכין את כל ההכנות הארגוניות המעשיות להפעלתה של החטיבה ולמשפלים בהרכבתה של ביצעת החטיבה.

בימים אלה קויימה ישיבה ראשונה של מזכירות החטיבה בהשתתפות המזכיר הכללי של הסתדרות פועלי המתכת, החשמל והאלקטרוניקה שמעון קדבה, יו"ר החטיבה י. דרוגוף המזכירים י. חבוטי (אשקלון), ב. כרמי (חולון), ש. הנפיק (חיפה) וב. בינה (תל־אביב) עם נציגי ועדי העובדים ופעילי החטיבה.

והקרת מחזה בתרגום, במגהלתה האמנותית של ג׳נט אורדבן. הצלת הערב 8.2.73 בהשגת באולה הגינית יצירות חדשות מאת כוריאוגרפים מברה"ב, פורטוגל־ישראל. ההופעה תתקיים באודיטוריום בתיאטרון בתל־אביב.

לד"ר רודולף צ׳רני
השתתפותנו הכנה בצערך בהלקה ממך
רעיתך
הנהלת קופת חולים מחוז תל־אביב
ועובדי מחלקת העצבים במרפאת זמנהוף

למיכל ואשר היקרים
מתתתפים באבלכם הכבד במות האב
יהודה יהודאי ז"ל
חדוה ויוסף ישקונר
רותי ודוד ישקונר

לחברתנו רחל קוזנסקי
השתתפותנו הכנה באבלך על מות
האחות ז"ל
בית הספר החקלאי בנהלל
ההנהלה וצבור העובדים

לקבוץ בית השיטה ולמשפחה
השתתפותנו הכנה באבלכם במות
אריה צביק ז"ל
קבוץ תל־יוסף

במלאת 15 שנים לפטירת יקירתנו
חדוה סיון ז"ל
נתייחד עם זכרה מחר, יום שישי, ז׳ באדר א׳ תשל"ג, 9.2.73, בשעה 10.00 לפנה"צ, בהר המנוחות גבעת שאול ירושלים.
המשפחה

משתתפים בצערו העמוק באבלה הכבד של חברתנו ובת עירנו היקרה
שרה וקסלר (הבית ויינדרבים)
הבנים, הנכדים וכל בני המשפחה במות עליהם הבעל, האבא, והסבא
י. ל. וקסלר ז"ל
ארגון יוצאי רוזין

לחי רנצר יוליוס
אתך באבלך במות עליך
רעיתך ז"ל
בנק הפועלים, הסניף המרכזי
ההנהלה והעובדים

אנו משתתפים בצערו של חברנו
יוסף מילס
על מות
האם ז"ל
המשביר המרכזי
ההנהלה והעובדים

לחברנו אברהם סקורצקי
על מות החותנת
רבקה בורנשטיין ז"ל
המתאבלים
בית „הסנה"
סניף חיפה

24 שעות · 24 שעות · 24 שעות · 24 שעות

מבחר

קולנוע

ירושלים:

„יום אי האריך" (ציון) — „ברדי" טוני ריצארדסון. המתחיל להיות „מיפוס" — הוא. הר בלים יחסים עם חברו ועם חבריו. יש בסרט על כמה נקודות יפה אירועים נקודים, אולם הוא עדיין בין מאשים רוניה לאדם. הבמאי יודע יחסים עם הדולי בכתת רב ובבדרך משחק מצוין.

„הקאובוי האחרון" (אדיסון) — דיאקה מוגזמת כדי. בימה טעל והבכר העתיקה. על ה„נייס" של ג'ון וייט ודסטין הופמן. עצב ומלנכולי ממערב. ספר תוקפה של מראגבה — אהבה על וזה וסוג. כל „בתנאי" — ואם התנאי הוא אתה זוכר אם הרצה או לא תרצה. בפסק כל הפרט.

„ידע המשפחה" (ממד) — סוזיאליגה של הגבר האמריקאי — על פי שתי דרכאות קיצריות לחלוטין. התבצלות דקה, תרבות הוויד ועם מאלי וגם נקדים אירוח הופעת נשירות. טבע מצוין — יחד עם זאת נראה הד בר לא מצב באורך מתאים יתר על המידה לדרכאות. אינטרנית בתוכן אך יצאות"דיפן בנורית.

„כספי הקפי" (אסתר) — אסיתיאציה של אלפות על סוף. על גבירה אמיתית הטבעת מכבה כוס, כנגד הגברבורית. הטפילה מיפות. טפרי כדי — אך כרם הכוב יפה יעבר טוב באיר. כי קוצץ „כאן בבירה מגוחכת ומשי פילה עלידי הצנחה.

„מעבירים" (אדירין) — סרס ישראלי על בסרטים בפינה שבשבת.

היום. סרט על רעיות סביבה — תסבירוליות על הסביבים שלא התגבעה, יש כי הגבות. הרישתיך הבצה יהלה בנה עם בישור התכלילה במוס. אולם הגבל שכל זה אינו מנוצל — הטופיסים מיו לים, הבריית בבודד הבדויות בשריות יותר על הביוה על אספות הקצוני.

„הסנדקי" (ארבן) — הדראר בה הגדולה על המביה האיטלקית־אמריקאית. רבסבר סבודיו וקולי כים „מוטוקי" של הייבה. סרט שריר ודרמה המפגש לעקוב. על בסוס של דבר אינו אלא כרם סוג ב' בדרגה א' — קובנביבנה נדירה של שבתוב והוברבינתנו.

„ברנזי" (רון) — אלפרד הוצ'קוק — הצוב בדהר באר יגיבה. ברתק, מקורי, תנק תמיד — גם כאילו מהלך כאינה — רק רשפר. גם שאינו יכול כבה — אין מדיך לא המה. היא יחיד בביני — יחד צריך לתהחיים אליו — בבבלבבה נפרדת בתחום הקולנוע.

„התנתה הגיבפה" (פאר) — בה צריך — אירונה הפרית. גם אם קיבונית על הפרט. או אלי כות הגדינה והחברה הטיפוניגה מבביה? „אבמרים מעדיה את אלי כות הפרט, אך היא „פסיבר בייתר — האליפות הוו כבולא הביא להחרבית הכל. כל זה בבדרב בייחה.

בתל־אביב:

בקולי. בהיחבם בא. „לרונה — אלים — ירבכר ואת — גם יפה להפליא.

„הצגת הקולנוע האחרונה" (גן־ה) — להגאר עונבה ספר סינית בבונית החטיבים — בקום קטן נידח ראן בו חיים אף בר עתיד — הכל על רקע הכולת הר הודעים של הקולנוע האמריקני.

כרם בפנין וכלכבנם עם אנשים החבצים בבוברי כמוס על נבאית הכיסנת. סרט לא הכינה. אך עם כל — קצת יותר כדי שונא כסים.

„הדאצי" (מבחר) — רובא. „פרנציני" של פליני — רוברבות רסטי על אבא — בחביים הדר בית היוני, ריבא נהדרת. סימבה ומהירה, סמבר הפילם. ערכם. „אירצי" ביפרו — כרם שמחה — „נשמעיה", „סחם, כייפו — לבייה.

חיפה:

„כרגולי" (אורלי) — ראה „הן" תל־אביב.

„התפוז המכני" (פוטה) — ראה „פאר", תל־אביב.

„מה שעשוע דוק ה'" (כרמל) — בהשו הבייסיור על פיטר בוג דאנוביץ' — פיבוריה בנוריפת בפלית לבב בספרה. הבריבנה, כי צירה אינטליגנטית ורגישה באוד. את הטיפולגזיה החלאסיה של הקומדיה האיטבה בגיכבה על רוצי, ניסואלית שבתה, אבל בעשבעת עד הפציה.

גורלו של האדם יעל אייצי. החד בה הכים לורן היא קן הבינותד שתעתו איטלפ כארץ: הגבום באוטק, הסבבי, גגף ובגבן, משחק בטבט ובעבודה ההתרגשות של זהר וירקן הרפאה. אלבום כהן ובביבר יוני ברבקן. העגה יאבין להתרגת.

„ביבבת הפא־ביתה", תל־אביב (אותגון „ביהוה") — הבבית באשורית בכטלטתה לבדי יצבאובה הליקות לעתים הרקיה, הרב בורבב בבבטים בונבכו עלידי המבברים שהים, תסשים אים אחודים כי ומהם. הביבור (ערבה בבים) אינו ונובבה לעמדי אבל ההבכה של קרימת מהימרים (תגה דיס, מבגה בביר ועבבה הביאר) בצירנת.

„השפעת קרני גאמה על צפורני החתול", תל־אביב (אנטי) — מתוך ראשיבניפביבר דיבי בבעוגן עגות ההמרשים. הם בגוך אשפונית בשחק בצירינות ישמלי הבדרות הנוגית הורבכר לה. כיסר נכון והבחק קירי ותולטי בריכה. הגה ברכן.

„ציראתה של בבלים שמה" (הביטים) — תגוה בהפעשעת. כאות אריאנו סאטלית. התוך כדי תלאת השי חים בכבר בהוליאר קשן היתה הבתבי כירידה על הר בגבית יגלמנע על הכבה הי ההתחריה על אנשים שכים טוב כי שלבה כריסביה, ביגה פידר ביקר, ריגאי ואחרים. ביבר טובה על אלי בייני.

„ברב שירי נבסי שמה" (גבי) — ביינים חד ביב הוצמים של המדירה, אריך ישראל וטים לכבדי ולבביץ באר שלהבבים ילבהום אף הרבינים. ארב על פברים בטבב טוב.

המבחר נכתב עלידי מבקרי הקולנוע והתיאטרון הקבועים.

תיאטרון ובידור

„התא עוגושית", היבה ויידי בייתאטרון — נצון עבריי ייהודי, מיא צרה יבה יעבד את. ההבא „יגנבי" של היבאראוגבי בבבה ההיאטרון הביבר מיאוכבר ונוגד את ההרצת הבגישות של הרישבאן. והבביבה תלם בריבי גם צרדי קודרה, אמנון ביבות ואבנר הר קוהי.

„יעקב והרנבעלי", תלאביב (תאטרון־ביבה) — במהה בבדרה כיהות האבשריר של הבוד בגיגן גם כבה יהודים ניגים באד על

טלוויזיה

„הקצר"י — 17.40 ★ — סדרה הרפתקאותיהם של רופא, אשתו, ילדיה, ילד, קופה — ואריה פוזל. ★ 20.00 — „מורשה" — „הר קראים". הרקע ההיסטורי יהור עדתם, דרכם בפרשנות התורה, מנהגיהם וספרותם, תפוצתם בעולם ויחסם ל„יהודים הרבניים" ולמדינה. ★ 20.50 — „בידור הגילי" — עם תזמורת ויקי קאר. ★ 21.10 — „המתנית השני — יה" של משחק הכדורסל בין מכבי תל־אביב ו„ריאל מדריד" — תוצבר בשידור ישיר מהיכל הספורט ביד־אליהו. ★ 22.30 — „הגזאי אפס הביטי" — „תסיפה בגופריבוסקי".

רדיו

★ 21.05 — „מסבה האנגלים" — הדין מוסיקלי בגות. אובגה הבבברים־מוסיקה בתחרים ביניהם בשאלות בקריאות. דתי צעוד (ב). ★ 21.05 — „שידור ישיר של המתצית השנית של משחק הכדורסל בין מכבי תל־אביב ו„ריאל מדריד" — מועבר מהיכל הספורט ביד־אליהו (ב).

טלוויזיה

מים עומדים

מאת דורון רוזנבלום

האם רוצים להקים לפנינו את המחסור בתקציב השידור, או שמא זהו סתם גילוי של הוזר יובה כין אפאטיה בתכנון השידורים? בזמן האחרון, שבות אלינו מתוכם הנטייה תכניות ישנות, שבתוך הזה יקוה שהטלוויזיה נגמלה כבטלה הן לתמיד. כדי לסתום חורים בשידורים נוהגים להרבות עתה בשידורים חוזרים, מה שמוכיח כי בשבועיים האחרונות לא חל שיפור כלשהו ברמת התכניות. ביקר לא בתכניות הבידור. לפני בבוקים ראינו לפתע ללא הכנה מוקדמת, כיון מהדורה מקוצרת ורוכות של אחד הכשלונות הגדוים על הטלוויזיה — חזותו ושמלגמיק, או ההדפסה. כנראה סבר ביתם שאסור לציבור לשכוח יצירה שלטתה אלמונית. בתוך כבאה התביאה מדי פעם כתוכנות. כיצר הו בעצמותי אומר שלא בהווית ניפסר מהפרויקט הזה. אולי עוד יביאו קטעים קצרצרים מבנו ולמי שלו, קטע בן שלוש דקות, שבו אומרים הדוח השלוסיק „בשבר לי" לפני מהדורת החדשות. אין ודפה.

לעתים יש הרגשה שהטלוויזיה מרגלת בעין מגעל סגור על הבני יה קבועות, שהן הרפרטואר על התוכנה: אפילו מהדורות „כבשר דומות, אלה לאלה, ובאחרונה ישר מאריפעם הן ראויים מצולם, ללא גילויי יומה, ללא הבאות חד שות שהן באמת חדשות, או לעיבוד בתבות. יעשות המתפספות את החדשות. אך הד עניין שראוי לדבר עליו בנפרד. בקצות אחר הר בעיים שבים ומשדרים את הענדה לביה פורסיט, את עולמו של חילס דיגני ואת הקונצרטים של ליאונרד ברנשטיין. בשעות הערב אנו בואים קטעים מ„בדולים הבאים", „דראמה" בשידור חוזר, ובנגינה ביצים מופיע לפתע יגאל בשן והיה זכור בשם זה, צופים „מתוק כתוק", ועוד תכניות חוזרות המי בעצת שודה של שידורים כסור פות. היתכן להחזיר דבר מהדור כזה אל המסך? הרי כבר עשו פאר רודיה על העניין הזה! מעניין (ולא בעצם לא מעניין) ביהו הר אחראי לבחירת קטעי־ביניים אלה. המחזירים כביכול את הטלוויזיה לתקופת הינקות הקדומה שלה. אם כי אולי הם אות לכך, שעדיין לא בגרה, כאן ולו בפעם.

כל הדברים הללו הם בחינת הקר דמה לעניינו, שהוא הבידור־חוזר הגרוע ביותר, כמין בהלת־ילדים כובהקת, החוזרת ופוקדת את המסך וזיותה שאינה רוצה להתבגר — „פסטיבאל הזמר החסידי". בכוונה אני בתייחס לכך כמו ל„שידור חוזר", משום שלגבי דידי אין זה השוב אם מדובר בפסטיבאל החסידי מעונת תרפ"ג או בפסטיבאל האחרון, שיצא זה עתה מן התנור. הם גראים ונשמעים אותו הדבר, ובכגון הרסבני כי בתופעה זו ראוי היה שיפסוק אבבדורפלוג ולא מבקר טלוויזיה, משום שקשה שכלי להבין מה היא ההנאה בכאובים אנשים ממופע כזה, מדוע הם מתאשרים כפים ושבתים כליכך, ובכלל כל השרים המפורסמים והמשוכבנים הללו מפעורים בקהל גדול על אנר סים רגש הובג ולא רצון דהפליף על ראשם משהו. אותם ומזימרים קטנים והרגונים, שלפני חודשים מספר סילסלו בקולם בפסטיבאל הר זמר המזרחי (אולי אף התאפרו כדי להבות לפורס גוון כהה יותר), ולפני שבועות בספר התהנהגו כד התעפקו כאינטאנפלים בפסטיבאל שירי הילדים (עם הוסיפו כבה גבר שים סביב חוספתם) — עתה הם מופיעים חבושי כיפות סרוגות, שלובי ידיים כאבבברים, בגלגלים פיותם הנוגינות לתקרת האולם ר בהללים את התפילות ופסוקי התהי לים בצורה מוסיקה כחורה. ש סוברים שהוא קרוב לרוח היהדות. תיים „התאימה הפעם לכה שהם סוברים שהוא קרוב לרוח היהדות. אמרנו פרסי, הבפיק מופע כזה.

יכול לטעות בקהל כאוות נפשו. ואם הוא בצליה לעכות זאת האולם כלא — לפי איבפה שיש עלכר על חשבון שפיותו ודלות טעמו של הקהל הבא לכופעים כאלה? אבל כאשר רבות־שידור כבילהביה הוכבת במפעל מבהיר הודיה, שיש בו לא פעם הילול ערכים שבבוהם אנו חיים, זה חבור. הכרה־אחריות ודבכא.

בקהל נראו אבשים דתיים רבים. כבהאר כך בברק רב ונראו גבר הנים, אבי, אף שאיני „דתי" כלל, בבס הודעותי לבראה אותו זמר פוס. שביקש לזכות בפרס הוראשון בפומבן, שבלותיו אינן אלא התפילה שבה עלו אבותינו על המוקד והכבן להאי הבאים. „שמע ישראל". היתבן שבמדינת ישראל נראה בטלוויזיה הממלכתית כייר הזר צורם ובבחיל כזה על הד דבר הקדוש ביותר לעם היהודי! היתבן ש„שמע ישראל" יהיה „שיר מספר ארבלי" או הבבר בתבותם פום, הביזבת, לילדות בגיל ארבע עשרה!

באחרונה מדברים על סגירת הטלוויזיה. איני מאמין שאכן יקר רה הדבר, בשום התרדרדות אי אפשר לפעור. אולם פסטיבאל הר זמר החסידי הוא אור אדום, הבתי ריע שעברנו את הגבול של השחר תה שבכו ונלבו הרוחני של הר קהל. וזה לכ בנים לאחר הפעלת הטלוויזיה בישראל. הלוואי וקשיי התקציב, או תואנה אחרת כלשהי, ייבכו במקצת את הבים העבורים האלה, שאפילו אינם בתנועה.

רדיו

תכנית אישית וחיפאית

מאת יוסי ביילין

„עד חצות" עם שבח וייס. רשת ב')

ברוב התכניות המוליכות אותנו עד חצות בגל הקל, מפדיפים את העיסה על המלל, ומובילים ראיר נות או כתבות קצרות בעירה אח כה של פזמונים ועכיכות. יחודה של התכנית „עד חצות" בעדכבה ובביכה הוא ד"ר שבח וייס, מן החוג למדע המדינה באוניברסיטת חיפה. היא יוצרת הללי על התיים, זוהי תכנית המסידרת מי היפה היפה והיצוגית בה. היא אישית מאד, עוסקת בבעיות, כ בודדות את סקרנותי של הר עורך, גם אם אינן דווקא אקטואר ליות, מתובלת בהלצות ומוגשת בצורה בבדית.

יחזקאל פיקר, עובד כיוצת בעלי חיפה, סיפר בתכנית האחר רונה כיצד נגלגל להמלחמת העור רחים בספרד כמיים קרבי: תוא נסע לאנגליה כדי לחדר את רבי ין הטים שלו ומצא שם יוזכר על הכלחמה בספרד: כאן דוויא הציע לו להצטרף: הוא נקפל בר איזה עד לתביד. ולבסוף בהוד בגד המזבה. האנבר־באוקובטיבי. „יאיר בכן, בנצל הבייתות־הבית של בית־הספר התיכון לאו גם בר חיפה, שהוא הוסמירכיין במקצועו. דיבר על בעיותיהם של מבעי בזלל בפוליטיקה בזמן הבחירות ורסם יהודים. היא צויים את דבר רביו ס. ג. איזנבנדס. האחר ב־1954 כי מצורבית בני היא הכר רה המבזאות כאשר ראש הבב ביה היא בר בבחין. ידעתי היו דברים אלה בבינית גבואה. עם זאת, אבר בכן, בגלים בנים עצר בים והתחייבת מפישה בתצבורפות להפלגות יותר מבגיל איפעם. ובסופו של דבר בביעים רק בר בבבגה אחרים בהם לפוליטיקה.

יתוב ניבה אירית: ד"ר חיים בראוין את דיקאן הפקולטה לר רפואה בחיפה, העבודה לטכניון, פרופ' ארליך, כהבליל את חייו לאחר שבפצע קשה בתאונת דרכים. פרופ' ארליך הסביר את הקשר בבין הרפואה לטכניון באמירת כי הרפואה, כהיתה בעבר אמנות והי

אירית, היא כיום צירוב של מדע ואמנות והיא היתרת לפיתוח הר מדע, אחד הסיבבים לכך הוא הכר נסת מישור טכנולוגי בסובב לי הגוש הרפואי כולל מכשירים אקר טוריים אוטומטיים, הבירים יותר באתיגהם של הרופא האחות.

על תודעה ציונית בבתי־הספר כיווחה מאירה, דוד ואילן, מבית־הספר „אליאנס" בחיפה. והביבור מיכאל קיסן, איש עירית חיפה. הם דיברו על הציונות כיחס רגשי לבתחרות במדינה ובהרגבבת הזית עם העם היהודי בתפוצות. אילן, שהוא עולה חדש, אמר כי בחויל גראתה הציונות קיבבת יותר, קשבן גרם כי בלחמה שפת הר יבים קירבה את הנוער אל הר ציונות.

פרופ' נדבה, מאוניברסיטת חיר פה, סיפר על אנטישמיות בברה"מ והביא קטע מראיון שערך עם אלכסנדר קרנסקי, ראש ממשלת רוסיה לאחר המהפכת פברואר ר לפני מהפכת אוקטובר. קרנסקי, שלה נדבה, יכול היה לבנוע את המהפכה הבולשביקית אילו הוציא להורג את לנין ואת טרוצקי. כפי שהציעו לו היועציו. אך הוא נמנע מלעשות זאת. בראיון שנערך עמו ב־1952, סיפר קרנסקי — שהתר גייר, עד מותו לא כבר, בארה"ב — כי הצעירים בברה"מ אינם אנטישמיים. פרופ' נדבה לעזר זאת סביר, שהאנטישמיות בר ברה"מ היא נגע שלא יעקר לר עולם, כמלה העשרבת ביריבה בר דיר לדור, שתי הבבגיה שהזרבה את העם שלו בשנאה אורגנית ליהודים.

הקטע הבא בתבכית היה כתבה של צבלול ראוק על נבצבה של גברת לאחר מלחמת ששת הימים. כאשר ירושלים ובית לחם היו לר מקדי התיירות הנוצרית. הכתב ריאיין כמה בעלי מסעדות ובתי ספר בגיה, בדרך הכבבנית שלא התאימה לרמתה הכללית של הר תבגית, ולא הצליח לסכם לבלל משמעה ביוון שהתכנית כולה סבי דרת בשידור חי והכתבה היתה כבקבה מראש: שם היה ביפה הצורך אולי יותר מלה.

ד"ר ראובן קרין, סופר וכבר לספקים, שחור זה לא כבר כי

ארוהב, סיפר על פלאי המדינה הגדולה הזו, שבה הגיגודים הר פיוניים ביותר סוכנים זה לבד זה — דלתות סגורה, תבים את מיד מפני רצח, ולצונות זאת נכד נות ההליך זרים בבית ביה שאין להם כסף לשלם בבית־מלון. הר ראיון האחרון, על סיפה של הצגה, נערך עם יעקב בלנסקי, דוקטר רנט ואחד מעורכי בתבוהבת לר צעירי מדע המדינה באוניברסיטה העברית. „מדינת ומבבלי". בלומשטיין סיפר על בעצמו המיוחד של האסימבנט באוניברסיטה, שר הוא קרוב לתלמידיו ולגל כאחד ואיננו מוכן להיות משרתם של הפרופסורים. הוא סיפר כי צלה בר מטאמם החברתי מוכבה שתהל לר הודיה, כי שינה את לבושו וכי הוא עדיין מתרגש לפני שיעורים שעליו לתת. היה זה אחד הראיור נות היפים והכנים ביותר בתכנית. נהגיתי מאד בן התבנית. ודומני שהמבם האישי שניכר בה לא גרע אלא הוסיף. עם זאת יש אולי מקום לפנות במקצת את היחס בין הר בללי לגביכות בתכניות הבאות. זו להחק יותר את הצד הפוליטיקאלי. אחרי הכל זוהי תכנית של שעתיים עד חצות יש להתחשב בכך...

מו־לים במקום משוררים

„בכפיפה אחת" — משוררים עבריים לפתחתים על שירתם: בעריבת גד לוין; רשת א')

התכנית „בכפיפה אחת" אמורה היתה לעסוק, בשבת האחרונה, בשיחה עם יוצרים צעירים החיים בישראל על יצירותיהם ועל הר בעיות שבתוך הם נתקלים. אולם היא כבעה שלא עסקה בכך. גד לוי הביא לקם בבחינות שונות, בהודמבבדות שונות, עם משוררים ערביים יעבירו עם צורכי עתונים ערביים, בבלי שהצליח להחזיר לביעות שגישה להציג לפניהם. הוא הגיש את התכנית באורח לאר בבחזר. בבכנן קטעי עם הרבה „גדמה לי" לגבי פרטים אלמבר מאריים, כבו גילם ורקעם של הר בצירורים באותם בהחם. בקודרות הר בירים, פרטים לגבי תרגומי הר שירים ועוד. אפשר להבין את אי־הצליחה לחזור אל הרשי הר ביצה, אך מאד בלתי כובנת היא הדרך הברונקלית שבה הגיגו הר

הזמר בוזיר חיל, בהלית אלר כרמל, דיבר בתבנית על בבידר ריים הבריי הערבית, המביצים לר פוגים, רק בגלל דעותיהם הפר ליטיות. פואצאי אמר כי גם בר בבאל הב ביבון על בשוררים של אינם ביבוררים. אך אם בעתיד הבבאל התוכן טוב ההצורה איננה דקולקית, הרי בעתון כמו „אל אבבצ" יש „בשידור אקדמבטיקה", כאין בבירויהם ולא בלום. לבר כבודרים עם בברון אמיתי.

מחמוד עבאסי, איש מפרסם ר כוזר על החינוך והתרבות בעבייני חינוך ערבי. מוציא את כתב־העת הספרותי „אל־כורק". הוא דחה את הסבנות בדבר פוליטיזאציה של עתונו ושבן. כי אין הגבלה על יצירותיהם של משוררים ערביים ישראליים אלא אם יש בהן הסתה. לעבמתו קבל מחבר שלי שהוא בר כפר כבול, על שהפסיק לפרסם את סיפוריו בגלל סיבות פוליר טיות. הוא סיפר את אחד מסיר פוריו, „כשר על הנהר המצגב": פלשתינאי, שלא ראה את אחיו מ־1948. מגיע מירדן ופוגש בו בישראל. לאחר הפגישה הוא שב לשוב אל ביתו. לא כתיר אלא באורח עם „כל זכרוני היו הלאומיות". סיפור אחד מתאר איכר ערבי, שלא הצליח להבציע לביתו זר שהקים על דלתו, כיוון שההאדים היהודים בכפר הם הר בוזר ואים עם־הכבבה. כשבו של דבר התברר, כי המקים היא סטור ביט הצודר שהקר על חוי הפעל רבים, האיבר קיבלו. הכיפור בקרא „הכלל והויצא בן הכלל". על שהוא כותב סיפורי אהבה לייס בהם תיאורים ריאליסטיים. לדבריו, זו סיבה נוספת לכך שנרתעים בפירר כום יצירותיו. „כיום", הוא אומר, „כבר לא מתכלים על בחורה ברחוק באיר הירח: כיום אם בחור אוהב בחורה הם באים בבפגיי".

צלי שהוא היה היחיד שהביא בתכניה את הנושאים המעסיקים יוצרים ערביים צעירים בישראל. מעניין לדעת מה באמת מעסיק את הכבידורים הסופרים הללו, והצורך החשיף את ההודכבות ל החזור זאת. דביבית סביב שילחן צבול בטרנסא ספציפי. היה לדעתי, בקרב את החוזך אל הבשורה.

תל־אביב

אגודת סופרי יידיש „בית־ירושק", ת"א רחוב דב הוז 5:

● בשבת, בין 10.2, בשעה 8.30 בערב, תהיה בפעם הראשונה ב„בית־ליויק" הופעת הזמרת נורית אירבן, בתכנית שירה של ירוריבנים, עליה המנצבב: איגור קנדלר, כרטיסים להשיג יכבבים בשעה 1—9 לצהריים, טל. 231830 ובערב הקונצרט בקופה, משעה 6.30 בערב.

בית הרכלים תל־אביב רחוב קלישר 42

● אירוע ביום א', ט' אדר א' תשל"ג (11.2.73), בשעה 8 בערב, ישמיע גבר צבי ורים בהרצאות מרכים בבית־הרכבים. אחריו יצר ויכוח: הכניסה חפשית.

ספריית הרכבים בת־א

● בהודעה כי לרגל היטוי ר מיקומים ההיו הספרית סגורה לקהל הכל בהיום ועד ליום שני, ייד להגייר (16.2.73—8).

חיפה

עיריית חיפה „מועדון שחקני הפסקבונים קריית־חיים

● הערב בין ירעה כלים צבוח על הנוראה מספר אגדת ביבר אליהו הנביא. הדיבור כוהן.

שידוכים

● מוסמכת „הכבונות המדינת ומר על במודר" הבדויות ידידות בשר מה טבעית ובנה. לכל הגילים. לבד חדות ונבים. תגאי הרהכמה נר חים. לפנות ככן בינלאומי „מר פר". בר־יהודה 9. טל. 58840. 51907.

חוגים

● ההתדרות אישית לידידות לר כל הגילים. בכל חלקי הארץ. קשר רים עם תיירים/אות ועולים. מדר פר. בריהודה 9. טל. 58840. 51907. רציף עד 20.00.

שונות

● מכבות כביסה — 1890.— לי בלבד. הדעות עם ביטוח ועד 128.2.73. בקרדים ובגונים. הללה את ורדי. בריהודה 100 ת"א טל' 223766.

● הבער ביבול ואפנה גו החר של בבהר גדול. סלילדה בתנאים נוחים. הללה את ורדי. בריהודה 100 ת"א טלפון: 223766.

דירות למכירה

● סולה בונה נתניה בונה למכירה דירות נהדרות עם כל השכלולים בקומות קימים בנתניה והוד השרון. פרטים במשרד רחוב הרצל 51. טלפונים 23958—053. 28934—053.

● בפתח־תקוה, ברחוב אהרונסון 7, דירות פאר, 4. 3 חדרים בכיסה. 4 חדרים. „בפסים". רחוב הגשמה 17 בפתח־תקוה. טלפון 919383.

פארק לאומי יוקם ליד קיבוץ פלמחים

וגדת בנין ערים „מחוקרית" אישרה את תכנית רשות הגנים הלאומיים להקים פארק לאומי בצפון לקיבוץ פלמחים. לפי הר תכנית, הוא יתפרש על פני כ־2.500 דונם ויכלול את חורבות העצים הקיימות המתפרשות על כ־700 דונם מבנה עברי בחל שורק. ביבוצע הנהבה כרוך בפר ט פינוי של משקי הבוחזקים עתה על ידי נודדים בפלחותיים לצרכים שונים.

בבית המשפט המחוזי בחיפה

תיק ירושה 162/73

בעניין: עזבון המנוחה זיבה אליאב, בחיפה שנפטרה ביום 31.7.72 בקרית מבטון.

המבקש: אורי אליאב, מקבוץ חורשים.

הזמנה

להוי ידוע כי הוגשה לבית הר משפט בתוך הגיל בקשה ליתן צו הבברים על ירושת המנוחה הנ"ל.

כל אדם הטוען שיש לו טובת הנאה בעזבון המנוחה הנ"ל והרוצה להתנגד לה, יגיש התנגדות לר הכרות תוך 15 יום מיום פרסום הזמנה זו שאם לא כן יתן בית המשפט צו כטוב בעיניו.

ש. דיין, שופט רשם

לשכת ההוצאה לפועל בחיפה

תיק הוצל"פ 111680/72

מודעה בדבר מכירה בקבבות של מקרקעין

בוצעים בזה למכירה פומבית המקרקעין המפורטים להלן של החייב: ברנרד פלטו בצרוף ריר בית, הוצאות וכבים פריד הבגיש לזוכה שמואל ויענין ע"י ב"כ העו"ד בזה עפאר וכתוי ביוהו' העצמאות 88 חיפה.

המכירה תצא לפועל בלשכה הוצל"פ בכל ימות השבוע פרם לשבתות בהקופה של 30 יום מיום פרסום בודעה זו. הצעות תתקבלנה לאחר תשלום 10% מסכום ההצעה. בדבר פרטים נוספים אפר שר לפנות למוציא לפועל חיפה.

הנכסים:

המקום: רח' הרצל 94 חיפה. הרישום: חלקה משנה 7 של חלקה בס' 10 בגוש 10907.

שטח הדירה: 74 מ"ר.

תיאור הבית: בית מגורים בן 6 קומות על עמודים בשופט. הדירה של החייב הנ"ל פונה לכוון רח' ראש פנה עם נראה יפה לצפון רים במחווה של 2 קומות. לבית יש כל השירותים. תנאי התחבורה הם טובים. גיל הבית 16 שנה. הליה בקומה ללא מעלית. הדירה מכילה 2 חדרים, מטבח, הול, אמבטיה, שירותים, מרפסת, ראשית ומרפסת שרותים. גובה החדרים 3.34 מ'. טיב העבודה מעל הממוצע.

הבעלות: הדירה הנדונה רשור מה ע"ש ברנרד ופנינה פלטו בחלקים שווים.

שווי הדירה ביום: בין 70,000.— לי"ל ל־72,000.— לי"ל.

חיים עובד המוציא לפועל חיפה

תיאטרוני ישראל

הערב 8.2

הבימה:

תגיע אך תגע: תל־אביב האולם הגדול בוזאתו של כלב: קרית גת חנבשת בלה: חיפה

הקאמרי:

הבמא ועובלו: תל־אביב השפעת קרני גאמה על צפורני החתול: חיפה יעקב והרגבל (עם זכבי): תל־אביב. „צותא" התיאטרון העירוני חיפה:

השפעת קרני גאמה על צפורני החתול: [illegible] ... בגבן מיכאל

האופרה הישראלית

מייסדת ומנהלת א. דה־פילים

הצגות בכורה

בכורה כרטיסים בקופות הכללה ת"א — 12.3 10.3 8.3 ירושלים — 23.3 חיפה 14.3

הנזל וגרטל

מאת אנגלברט הומפרדינק

לילה בוונציה

אופרטה מאת יוהן שטראוס 27.2 24.2 19.2 17.2 13.2 10.2

אותלו ● ורדי 11.2

15.2 בית שלוש הנערות

להדבוהם ● פוצ'יני 28.2 14.2 — ת"א חיפה — 1.3

טוסקה ● פוצ'יני ה"א 7.2 — ירושלים 26.2

קאבלריה ● פאוליאצ'י 20.2

מודעה בדבר מכירה לשכת ההוצאה לפועל בחדרה

תיק מס' 72/423—1088 פומבית של מטלטלין

היום, 8.2.1973, בשעה 17.00 יוצאו למכירה פומבית המטלטלין המתוארים להלן של החייב כעיפם חוסיין משפריצם לגבית הוב בסך 4.800.— לי"ל, הבגיש לזוכה קבוץ עברון ע"י עו"ד קוסלרלורג. תיאור המטלטלין:

א. 5 כפות כפולות צפור בה. ב. שולחן אוכל גבוה, ג. שולחן נמוך באורה, ד. 4 כסאות צור אדום, ה. 2 כורסאות צפור בה, ו. 2 כסאות מתקפלים, ז. 2 כפות לפולות ישנות, ח. שולחן סלון פורמיקה לבנה, ט. מכונת כביסה קריסטה, י. מזנון עם ויטרינה ישנה, י"א. ארון בגדים 3 דלתות ישן, י"ב. תנור גזגיל הבכלי, י"ג. פריג'ידר „אבקור" ישן, י"ד. כורים גז 3 להבות, ט"ו. הגוד היבום נפש קטן.

המכירה תתקיים בביתו של החייב הנ"ל.

כל המעוניין בכך יוכל לבדוק את המיטלטלין המוצעים למכירה כר אמור לעיל.

על הקונה יהיה לשלם את כל הכסים. האגרות וההיטלים אשר בכה כל דין, חלים על קונה וכן 10% בהמחיר לבנהל המכירות, אם אינו פקיד של ביב"ש.

ב / המוציא לפועל 1.2.1973

טלוויזיה בגלית

17.30 — מיבחר ברירה. 17.40 — „ויקטרי", הבגיות ערבית: 18.30 — קיצור החדשות. 18.32 — ילדי תשבנה עלגה. 18.47 — הר בעיתך. 19.30 — חדשות ובציבור הוא. 20.00 — מורשה. 20.30 — בבא הדשות. 20.50 — בידור הי"ל. 21.10 — שידור ישיר של המחצית השניה במשחק הכדורסל בין מכבי ת"א ו„ריאל־מדריד" בר „היכל הספורט". 22.30 — הזאי הבסי אפס. 23.00 חדשות, יפסוק בירבחה.

22.30 — חדשות, פסוק מיבחה.

טלוויזיה לימודית

7.50 גיאוגרפיה כי — פולקלים השפגב. 8.15 העפגן ד' (סידרה א') — הלקתתהיה (א'). 9.05 משפט התמבך ד' — המעצר הבא — „מבול ובחורה". 9.30 ויגגלית לי (להבחים הקלר איים). 9.55 סבינוגיות לי — ציבוד פלספר. 10.30 בתנססיבה ה' — תרבות בבי יות להבנית צוחק. 10.45 גגי ילדים — בבחרגבקק. 11.05 ביולוגיה ט' — הלבלבים — בבנה ופעילות. 11.25 השבבן ה' — ביבד לחבר? 12.00 גיאוגרפיה, ט' — ישראל בית־ילבה. 12.30 מבע ד' — מבנע התשייים של המזון. 13.15 צרפתית. 16.00 אנגלית י'. 16.16 פרקים א' — דיונים ביחה בנקיים. 16.31 א' הקוסים (כדים).

הגל הקל

6.00 בה בוכה. 6.05 התעמלות. 6.20 בעבן כוסיקלי. 6.59 רגע של עברית. 7.00 חדשות ו„אבוקר הר זה". 7.20 זבר זבר לך. 7.55 אור ירוק. 8.00 חדשות. 8.05 בוקר טוב. 8.55 היום לפני 25 שנה. 9.00 חדשות. 9.05 בוקר טוב. 10.00 חדשות. 10.05 לעקרת הר בית. 11.00 חדשות. 11.05 לעקרת הבית. 11.40 לאן הערב. 12.00 חדשות. 12.05 במקצב יהצר. 12.30 בחצי היום. 13.00 חדשות. 13.05 בחצי היום. 14.00 חדשות וסקירת עתוני הר הרים. 14.10 פזמונים לא נים. 14.53 הודעו. 15.00 חדשות. 15.05 באן רבקה מיכאלי. 16.00 חדשות. 16.05 רגע של עברית. 16.07 שירי שיר. 16.30 בתקווה להבין את תרשו. 16.35 שירו שיר. 17.00 הדר צות. 17.05 לי ולך. 18.00 חדשות. 18.05 לי ולה. 18.40 הים בפר פוגה. 19.00 עברית לעם. 21.00 חדשות. 21.05 שידור ישיר של הר מחצית השניה במשחק הכדורסל בין מכבי ת"א ו„ריאל־מדריד" בר היכל הספורט". 21.45 נעימות קלות. 22.00 חדשות. 22.30 שירים משלנו. 22.54 נעימות קלות. 23.00 חדשות. 23.05 אני שלך ואת שלי. 24.00 חדשות. 00.10 אני שלך ואת שלי. 01.00 חדשות.

רדיו רשת א

8.00 חדשות. 8.05 הודעות. 8.10 מבע בגליל — יצירות שהולחנו בידי מלחים ולכבודם. 9.00 הדר צות. 9.05 לחן מוסיקלי. 10.00 חדשות. 10.05 מאלמי הקונצרטים שלנו — בתוכנן: קונצרטו גמ. 4 לפסנתר ולתזמורת, אופוס 58. בתוכנן: „תחיה", מתוך „תבונות מן הילדות". 11.00 עברית לעם. 11.15 בתנועה ובקצב — לביהות ב', ג'. 11.35 שיר ונזכור. 12.00 חדשות. 12.05 שיר ומזמין. 12.15 אישים ומעשים מן העבר — לר ביתות ו', ז', ח'. 14.00 חדשות וסקירת עתוני הצהרים. 14.10 לאם וליל — לפעוטות — מבצבע של המפר סיפורון, מסיפורי אלף לילה ולילה. לילדים הגדולים — זהו לבנם. 15.00 חדשות. 15.05 היום לפני 25 שנה. 15.10 חוק בתקר לירית. 16.00 חדשות. 16.05 רגע של עברית. 16.06 ספר הדר קירה. 16.10 ספרית לתלמידי התר כון. 16.30 ניבוה מוסיקליה — בארטוק: סוויטה לשני פסנתרים, אופוס 4 (1943). דבוזאק: „אגר דות", אופוס 59. 17.30 לקט מהכר נית „במקצב יהצר". 17.55 הדר עות. 18.05 על אנשים ומספרים. 18.25 גלריקה. 18.55 להקלאי — ברות ידיעות יומי. 19.00 חדשות „היום הזה". 19.30 שירים עבר ריים. 19.50 פרקי היום בתניך: ירמיהו, פרקים ב"א, כ"ב. 20.00 חדשות. 20.06 השבוע בכנסת. 20.45 בלילים הדיבים — קרלהיינץ שטוקהאוזן: „רגעים", לסופראן, ארבע קבוצות מקהלתיות ושלושה עשר נגנים. 22.00 חדשות. 22.06 עבגון לבטפחה. 23.00 חדשות. 23.05 מוסיקה קמרית — במצארט: רביעיה בסולבמינור להליל ולכלי קשת, ק. 285. הנגר והלף: דבר טיה ברחביונד לכלי־קשת. 24.00 חדשות. 00.10 רגעי של שיר.

גלי צה"ל

שדורי צהרים

11.00 — חדשות. 11.05 — הסיב ונטים. 11.15 — טבעת בצעד הגרגנית. 11.30 — ספור קרבי. 11.35 — חמים ונעים. 12.00 — חדשות. 12.05 — חמים ונעים. 12.30 — פינת המבוחה הקטנה. 12.55 — חמים ונעים. 13.00 — חדשות. 13.05 — שירים עבריים לכולכם. 13.30 — צבאות צה"ל. 13.35 — שירים עבריים לכולכם. 13.55 — הדעות להיילים. 14.00 — חדשות. 14.05 — הודעות אישיות.

שדורי ערב

15.00 — חדשות. 15.05 — שלוש־ארבע־חמש. 16.00 — הדר שות. 16.05 — לא נצבה מזה צבין. 16.20 — שלוש־ארבע־חמש. 16.50 — מיבת הדין. 17.00 — חדשות. 17.05 — דרים עם קיור. 17.40 — יומן צה"ל. 18.00 — חדשות. 18.05 — הערב איתך מס' 2. 19.00 — חדשות. 19.05 — מבבחרות. 20.00 — הדר שות. 20.05 — גה שבצבא. 21.00 — חדשות. 21.05 — מבצה הר אגודים. 22.00 — הלילה. 22.05 — חדשות. 23.00 — הדשות. 23.05 — מיומנו של יצחק ליבני. 23.15 — הלילה. 24.00 — הדר שות.

רופאים

בתל־אביב

ד"ר תראבי רה אפשטיין, טל. 444281 ד"ר סגל. רח' ביטון 13 טל' 247840

בתי־מרקחת

בירושלים

בית נגף — רחוב הסבגה 57 אל בהרא — רחוב צלאח אדין — טל' 84123.

בתל־אביב

גוטמן, רח' אחד העם 91 טל' 225305. תרופה, רח' דיזנגוף 217 טל' 223488.

חיפה

הגורה, הרצל 87 — טל. 663211. רמת־גן

הרצל, רמת־גן.

בני־ברק

הרמה, כפר הרואה בבני־ברק.

חולון

ואדי שיקטשב, חולון.

בת ים

צורא, בת־ים.

נתניה

ברכה.

הרצליה, כפר שמריהו, רמת השרון, רעננה, כפר סבא רמתיים

אלרם, רמת השרון, רחוב סוקו ליב.

קולנוע

תל־אביב

בשעות 9.30, 7.15, 4.30

אופיר — הבפהה הוא הבהר
אסתר — בהבי הטם
אורלי — מבינים
אלנבי — הסנדק 5.30, 8.45
בן־יהודה — ברוח לי איש הגנם
בורדין — אגודת החג
גת — המנגנון של דוריאן גריי
דקל — אוהב בין גיבנבית
הבירבה — אהבותיה של בכלי
זמיר — בעיית אהבה
חן — פרנזי
קריטריון — דייר ויונה 6—9
מוגרבי — הבלכה
מכסיר — אמאס
מקסים — אהבה בוכה קופנהאגן
סינרמה — האבריך השיני
עדן — רופאורים בסמבה
פאר — התפוז המיכבי
פריז — הצגה הקולנוע האחרונה
צפון — האחיבה בקבוס סיסי
רמת־אביב — צור הסלפגונים הגדול
שדרות — המוד המושלם
סטודיו — פליני — רומא
תמר — אלופי הקרסה
תל־אביב — אנרופ הברזל

יפו

נגה — סלמוניקי 10 12 2 4 7.15 9.30
צליל — שוד הסלפגונים הגדול

בת־ים

רמת יוסף — 7.15—9.30 — גילד לאליבונה 4 : 7 כלות לי"ז אחים

חולון

ארמון — 7.15 9.30 — דם ותחם 4; אבא מהאדם
מגדיר — 7.15 9.30 4 קראו לי השד השחור

ירושלים

אדיסון — שבתם של אשר
אוריון — אגרוף הברזל
אורנע — פרפרים הם חופשיים
ארנון — הקאובוי האחרון
הבירה — יום אי האחר
חן — הפוס לי מגזל
ירושלים — היהודים הלוחמים
סמדר — ידע בשרים
עדן — גם לי קוראים טריניטי
רון — קרוותיה של קטרנה

חיפה

אורה — ביווי לי איש הוהב
אורה — סיפורה של גרושה
אורלי — פרנזי
אמפיתיאטרון — אגרוף הברזל
ארמון — הקיטה האנגלית
בית רוטשילד — החיים המתוקים
עצמון — מה נשבע דוק
חן — עיר הטרפדים
כרמל — הקבר האמריקאי
ורדן — 7 הדקות
פאר — הלילה הנגהי
רון — המשרבולה
שביט, הר הכרמל — הטפה המיכבי

קרית טבעון

ויבבל־אור — רבה בריי 6—8.30
זהר — הארטיסטים בצבא 6.30—9

רמת־גן וגבעתיים

בשעות 7.15—9.30
אורדע — מטביכים לקרוא לי טריניטי
אואזיס — הכבהינו לאהבה
ארמון — הדפי יבונם
גלי־אור — מבינים
הדר — סיפורה של גרושה
לילי — המתפרפר
רמת — נסה ייל צבע
רמת־גן — אגרוף הברזל
שבים — סלמוניקי

נתניה

אסתר — 4.30—7—9.15 המבחה לעבר
מבודיו — 5 7 9 הקרית ביוצבירג
שרון — 7 9.15 אדונת שאטו — 4.15 הצגה חדשה

הרצליה

דגניה — 7—9 שוד הסלפגונים הגדול

כפר סבא

עמל — האראים ובת השמש 4, 8.15
חן — 8.30 שוד הסלפגונים הגדול

הוד השרון

בית הפועלים — 8.30 מבינים

חדרה

הוף — הסנדק 5.30, 8.45

פתח־תקוה

הדר — בלדה לג'ו היל
היכל — הגן של פינצי קונטיני
שלום — החבלנים

קרית שמונה

הרמון — מחהרה 6—8.15
שביר — לעולם לא מרתי לאבי 8.30

ביקורת

שירי נעמי שמר מגדל העמק הערב אמנות־לעם המועדון ביריהודה 77 הערב התוכנית האספירית ב־8.30

מרכז ההסברה
שירות הפרסומים

פרסומים חדשים

★ תקציב המדינה לשנת הכספים 1973
★ השנת הילדים הזהירים הר ויתון האינפלציה — דברי שר האוצר, פנחס ספיר בכנסת, 8 בינואר 1973.
★ מתשי"ח עד תשל"ג — 25 שנים
★ הסידור הערבי המלחמה בו
★ קראו לה פליציה — המאורעות בשר הרליציה של נערה מבורה לבר.

להשיג על ידי פניה אל: שירות הפרסומים, מרכז ההסברה, רחוב קפלן הקריה, ירושלים; המדור להיפוד ולמידע, רח' אחד העם 13, תל־אביב.

התזמורת הפילהרמונית הישראלית

קונצרט מיוחד עם אמנים־עולים מברית־המועצות

היכל התרבות תל־אביב
יום שני, 26.2.73, בשעה 8.30 בערב
שלום רונלי־ריקליס — מנצח

סולנים:
אלכסנדר לאבקו (כנור)
שלמה טרובשניק (אבובן)
אלכסנדר וולקוב (פסנתרן)
איסר בושקין (באס)
מיכאל מאיסקי (צ'לו)

התכנית:
באך: קונצרטו כדו מינור לכינור, אבוב וכלי קשת
פרוקופייב: קונצירטו מס' 1 לפסנתר ותזמורת
גונו: אריה מתוך „פאוסט"
ורדי: אריה מתוך „דון קרלוס"
צ'ייקובסקי: וריאציות על נושא רוקוקו לצ'לו ותזמורת

מכירת הכרטיסים:
בקופת התזמורת הפילהרמונית הישראלית, היכל התרבות, בין השעות 10—13, 16—18 ובמשרד „אומנות", דיזנגוף 118.

המחירים:
8.—, 11.—, 14.—, 17.—, 20.—, 22.— ל"י.
20% הנחה למנויים לפי תלוש מס' 103

בבית המשפט המחוזי בחיפה

תיק עזבונות 168/72

בעניין: עזבון המנוח בודלי נמבר

המבקש: עמוס נבטי, ע"י ב"כ עו"ד א. רייזן בתל־אביב, רחוב אבן גבירול 38.

הזמנה

להוי ידוע לך כי הוגשה לר ביהמ"ש בקשה לפתן צו ירושה על המנוח הנ"ל אשר נפטר בעצר מבבה ביום 17.12.71.

הרוצה להתנגד לבקשה יגיש תוך 15 יום מיום פרסום ההזמנה זו התנגדות לבקשה שאם לא כן יתן ביהמ"ש צו כטוב בעיניו.

הדיבר בזמין בזה כל אדם הטוען כי יש לו טובת הנאה בעזבון המנוח

ש. דיין, שופט, רשם

נסתיימה שביתת הזמניים באשדוד

מאת סופר "דבר" בדרום

פועלי-הלשכה בנמל אשדוד, הפסיקו אתמול את שביתתם לאחר שהגיעו ל-הסכם עם ההנהלה, שלפיו יתקבלו 75 מהם מיד לקביעות, קבוצת 64 פועלים אחרים לקביעות תיתן ב-ועדה הפאריטטית שתסיים את עבודתה תוך חודש ימים.

הפועלים דורשים קביעות במשך השנה לכל הפועלים שיגיעו עד סופה לוותק של בנתיים. הידוע שיטת הצבירה של ביטוח יכרעבודה כפי שהיה נהוג בעבר שתזכה אותם בקביעות.

הצעה זו הועלתה על-ידי חבר ועד התפעול יוסי ברוך, והיא חוללה את המיפנה שהביא ל-סיום הסיכסוך. קודם-לכן, הם הושיבו בשערי הנמל את נשיהם וילדיהם והללו חסמו בגופם את תנועת כלי-הרכב בשערים.

כדי להגן על בני משפחותיהם נכנסו, הם מתחו על השערים יריעות אברזין. סגן מפקד מרחב הנגב סנ"צ א. שתיאל שיכנע בדרכי נועם את השובתים לפנות את בני משפחותיהם מהשערים ולאחר שעצמו כן חודש המו"מ עם ההנהלה.

בשעות הבוקר כינסו מנהל ה-נמל וועד התיפעול את פועלי-הלשכה. דבריו של מנהל הנמל שילהבו אותם והם פרצו באולם האסיפות והודיעו, לשתם קוראים בתגובה לדבריו "תהיה אלימות" ואז הרגיעו את בני משפחותיהם בשערים.

יש לציין את טיפולה הנבון של המשטרה בפריצת סגירת הש-ערים. המשטרה והשובתים נהגו זה בזה בכבוד הדדי וכך נמנעו ליד הצעירים התפתחויות חמורות.

פועלי פרדס דורשים קביעות

הנהלת "יכין-חקל" תבעה ל-בית-הדין האזורי לעבודה בתל-אביב את 30 הפועלים החקלאים מיבנה. השובתים זה השבוע ה-חמישי בפרדס שלה בכביש כנות. הפועלים עובדים בחברה זה 19 שנה הם דורשים שהיא תקבל אותם עתה לקביעות, ואילו היא מבטיחה להם קביעות רק בשנה הבאה. המשפט יתברר מחר.

תיגרה פרצה בין הקבוצות שפלשו לקיבוץ קדמה

שניים אושפזו ושניים נעצרו

שקט מתוח שרר אתמול בבתי הקיבוץ הנטוש קדמה לאחר תיגרה שפרצה במ-קום ביום ג', ואשר בעקבו-תיה נעצרו שניים מתושבי קדמה ושניים אחרים אושפזו בבית החולים באש-קלון.

התיגרה פרצה על רקע המתי-חות שנוצרה בין הקבוצה הדתית "משפחה ישראל" לבין קבוצת מת-יישבים חדשה מקרית מלאכי שבאה לפני כשבועיים.

אחד המתיישבים מקרית מלאכי, גמליאל סהר, בן 31, סיפר: "הגע-נו לקדמה מתוך רצון להקים הת-יישבות. לרובנו אין דירות בקרית מלאכי. חיפשנו לצאת ממקום סגור ולהתארגן כדי להגיע להתיישבות". הקבוצה, לדבריו, ניסתה קודם ל-בוא בדברים עם אנשי הסוכנות בדבר התיישבות במקום אחר, אולם לא נמצא להם פתרון. למ-קום הביאה הקבוצה מספר חיות-בית וכן מחזיקים האנשים שלוש מכוניות.

ראש הקבוצה מקרית-מלאכי, הוא שלמה אזולאי, מנהלה של חברת שמירה במרכז הארץ. לדב-רי רעייתו, יוליאנה, "אוהב האיש לגור בטבע ואוהב חיות". לכן הע-דיף להתיישב בקדמה. כאשר ל-גיל בדירה עברה בתל-אביב. היא לא הגדירה את פלישת הקבוצה לקדמה כרצון להגיע להתיישבות חקלאית, בשום שבבעלה עובד ב-מרכז הארץ.

כאשר הגיעה הקבוצה מקרית-מלאכי לקדמה באה לידי הסכם עם ראובן מנדל, ראש "משפחת ישר-אל", לפיו תשלם כל משפחה 100 לירות וכל רווק 50 לירות לחודש. בצד מים חשמל ושכר דירה. יצו-יין, כי "משפחת ישראל" עצמה פלשה למקום לפני כשנתיים ואין לה כל זכויות על המיבנים.

בבוקר שעבר פרצו אנשי קרית מלאכי פירצה בגדר המשק. בעק-בות זאת פרצה התגרה בה נפ-צעו אזולאי מצד אחד ומנדל מצד שני. אתמול שוחרר מנדל מבית-החולים ונעצר יחד עם שנים אח-רים, אחד מקבוצת "משפחת ישר-אל" והשני ממשפחת אזולאי.

בני "משפחת ישראל" מנהלים בקדמה משק סוסים קטן. בטיפולם נמצאים מספר צעירים בעלי הפ-רעות נפשיות שנשלחו על-ידי מש-רד הסעד. הללו עובדים במשק ומשתתפים בחיי הדתיות של ראובן מנדל (ע).

עובדים סוציאליים מכל רחבי הארץ מאיימים בשביתה

מאת סופר "דבר"

על האיגוד המקצועי לפתוח מיד בבירור עם המעסיקים; אם לא יעשה זאת עד ליום 17 בפברואר, ידרשו העובדים לערוך מיד בחי-רות חדשות — בכך החליטו כמאתיים עובדים סוציאליים שהתכנסו בירושלים.

ההחלטה נתקבלה בהצבעה. שאם הצ-דדים לא יגיעו לידי הסכם עד ה-1 במרץ, יתכנסו העובדים בשעה 11 לפנה"צ כדי להחליט על המשך המאבק.

העובדים הסוציאליים באו מכל חלקי הארץ. באו נציגים מירוש-לים, תל-אביב, אשקלון, הרצליה, יבנה, טירת-הכרמל, אשדוד, בת-ים ועוד. בין הדרישות שהועלו על ידי העובדים יש לציין:

● שכר-יסוד של 635 למתחילים בעלי דרגה אקדמאית. האחרים יק-בלו 5—9 אחוזים פחות — הכל לפי הוותק;

● הגדלת תוספת הוותק, ספרות מקצועית, הגדלת קרן-השתלמות, תוספת גמול של 5 אחוזים לעוב-די לבלות, תוספת שעות-נוספות. תוספת 15 שעות נוספות לעובדים סוציאליים העובדים ביקור-בית ועוד.

העובדים קראו לאיגוד-המקצועי לפתוח את שערי האיגוד גם לעוב-דים לא-אקדמאיים, ולארגן אותם בחטיבה נפרדת.

ילד נכווה בשעת משחק — ומת

ילד בן 5 מרובע ישע שבבאר-שבע קיפח אמש את חייו כתוצאה מכוויות קשות שנגרמו לו בשעת משחק.

הילד דני אביטל, שיחק בשעות אחה"צ בתוך גרוטאה של מכונית לא-רחוק מביתו במושב, יחד עם אחיו בן השש. כנראה שתוך כדי משחק הדליק אש בתוך הגרוטאה וכתוצאה מכך נכווה קשה בכל חלקי גופו. לאחיו לא אירע דבר.

הילד הוצא מהגרוטאה הבוערת במצב קשה לבית-החולים המרכזי לנגב בבאר-שבע, אך מא-מצי הרופאים להצילו עלו בתוהו.

ההורים האם מודיעים עדיין מהמקרה השראני, והמשטרה פתחה בחקירה לבירור הנסיבות על הנס-בות המדויקות של המקרה. (ע).

בחשד באיום באקדח על רקע סכסוך בקשר לדאגנית, נע-צר דוד בקרדה, בן 38 מת"א.

נהרג בהתנגשות בין טנדר ורכבת

נהג טנדר קיפח את חייו בהת-נגשות שאירעה אתמול בבוקר בין רכבו לבין רכבת-נוסעים סמוך למפעל "ארטנג" ליד פרדס-חנה. כתוצאה מן התאונה, שובשה תנו-עת הרכבות בין חיפה ותל"א ו-התחדשה רק כעבור שעה.

ההרוג הוא דוד קאסקי, תושב חדרה בן 39. הוא נהג בטנדר לכיוון הים התנגש ברכבת-הנוס-עים שיצאה בשעה 06.30 מחיפה בדרכה לת"א. ההתנגשות אירעה במקום הצטלבות הכביש עם מסי-לת הברזל.

נהג הטנדר נפצע קשה והועבר לבית-החולים "הלל יפה" בחדרה, אולם בהגיעו לשם כבר היה ללא רוח-חיים ולרופאים לא נותר אלא לקבוע את מותו.

הטנדר עצמו נהרס כליל בעוצ-מת הפגיעה ובמשך יותר משעה נחסמה המסילה. רק לאחר שמכו-נית-גרר הוזעקה למקום וחילצה את הטנדר ההרוס מעל המסילה, התחדשה התנועה כרגיל. (ע)

בפגישה עם עובדי מנועי בית שמש

בן-אהרון: השביתה עלולה לגרום לנטישת טובי המומחים בענף המתכת

מזכ"ל ההסתדרות י. בן-אהרון נפגש אתמול עם ועד העובדים במפעל "מנועי בית-שמש" המושבת, באי-שור ההסתדרות, כ"ג יום. בפגישה השתתפו גם יו"ר המחלקה לאיגוד מקצועי א. אברהמוביץ, מזכיר הסתד-רות פועלי המתכת ש. זך-בר, מזכיר מ.פ. בית-שמש מ. כהן וכן נציגי הוועד בר-אשותו של א. כרמל.

נציגי העובדים הבהירו למזכ"ל את הנסיבות לפרוץ הסיכסוך:

● הנהלת המפעל נתבעת לא ל-העביר באופן שרירותי עובדים מתפקיד לתפקיד;

● מהנדסים, טכנאים והנדסאים תובעים את קבלת הדירוג המקצו-עי לפי הסכם-העבודה הארצי;

● להצמיד את המפעל בקטגוריה אחת עם התעשייה האווירית בלוד ("בדק"), ולא בהשוואה מוחלטת, אלא רק בהצלאה מידבית של 5 אחוזים בלבד משכר העובדים.

מזכיר מ.פ. בית-שמש מאיר כהן עמד על הצד החברתי והאנושי של הסיכסוך ואמר כי הוא בלתי-אפש-רי. ההנהלה מסכסכת בין העוב-דים לבין עצמם בכך שהיא "מח-תימה" כמה עובדים על "חוזים אישיים" במגמה להוציאם מכלל ה-הסכם הקיבוצי האחיד. אין להסכים לכך, אמר. זוהי גישה של הפרד ומשול.

כמו כן העלו הנציגים בפני המזכ"ל את החשש שאם תימשך השביתה, ייווצר מצב שעובדים מומחים ומקצועיים ינטשו בכלל את מקום העבודה הנוכחי.

העובדים ומזכיר מועצת הפועלים ציינו בהערכה את ההזדהות הכ-לאה של מוסדות ההסתדרות המר-כזיים למאבק העובדים במפעל ומסרו כי קרן השביתה המרכזית של ההסתדרות מעבירה כסדרה את תשלומי דמי השביתה לפועלים ה-שובתים.

המזכ"ל י. בן-אהרון מסר שהוא מודע לנסיבות שגרמו לשביתה זו והציע בסיכום להמשיך במאמצים ליישוב הסכסוך על דעת ההסתד-רות בהנהגתה ובאחריותה, וכמובן בצפה אחת עם ועד העובדים במ-קום.

נמסר כי מחר ייעשה נסיון נו-סף לתיווך בין העובדים והנהג-לה והמזכ"ל התקשר עם השר ברי-לב בקשר לכך.

פגישה עם עובדי התעשייה האווירית בלוד

המזכ"ל י. בן-אהרון נפגש את-מול (יום ד') עם חברי ועד העוב-דים במינהל התעשייה האווירית. נציגי העובדים עמדו על יישום התוספת התקציבית לכ-80% מ-עובדי נת"ל. יהעלו את ענין יישום התוספת הזו גם על קבוצה נוס-פת של עובדים בנפל והתוספה שלא זכו עדיין לתוספת זו.

63 אלף ולא 67

מחיר הדירות לזוגות צעירים הנבנות וההולכות ליד נוה צה"ל בתל-אביב, הוא 63 אלף לירות לדירה (ולא 67 אלף לירות כפי שנמסר אתמול בטעות).

סגן ראש העירייה אהרן מלצר, מסר, כי הזכאים מבין הזוגות הצעירים יקבלו משכנתא בשיעור 24 אלף לירות, בתוספת הלוואות משלימות. גובה ההלוואות המש-לימות ייקבע בכל מקרה בהתאם למצבם הסוציאלי של המועמדים, אולם מלצר מעריך, כי הממוצע יהיה כ-10 אלפים לירות לכל דירה.

הכניסה לירושלים תורחב

אושרו עוד 50 אוטובוסים בשביל העיר

מאת סופר "דבר"

הכניסה הראשית לירושלים תורחב ותוסדר בפעולה משו-תפת של משרד התחבורה ו-עיריית ירושלים — על כך סוכם בפגישה בין שר-התחב-ורה ש. פרס לבין ראש העיר ט. קולק.

קולק עמד על חוסר האיזון בין פיתוח שכונות ואזורים חדשים ל-בין פיתוח התשתית התחבורתית בעיר והוא דרש, כי הממשלה תג-דיל את ההקצבות הכספיות הנ-תנות לפיתוח התחבורה בירושלים.

ש. פרס, הודיע בתגובה על כך, כי משרד התחבורה יתן את מלוא תשומת-הלב ויעשה מאמץ מיוחד כדי לאפשר עדיפות בביצוע פרו-יקטים תחבורתיים חדשים בירו-שלים. במסגרת תכניות אלה, יתו-חילו השנה בביצוע שיפורים ו-הרחבת רחובות כגון: הנביאים, ה-הרצל, רחוב בצלאל וכביש רמאללה שתיכנונם הושלם כבר על-ידי ה-צוות המשותף לעיריית ירושלים ולמשרד התחבורה. במסגרת זו נמצאים בתיכנון פיתוח והרחבת הרחובות, גולומב, מהרן, ז. סולד, רחוב יפו ויחזקאל, והקמת שני חנ-יונים גדולים ב"בנין סיבור" בבית ההנדסה.

ש. פרס הודיע עוד, כי על-מנת לשפר את התחבורה הציבורית בי-רושלים הוא אישר לקואופרטיב "אגד" יבוא מהיר של 50 אוטו-בוסים מגומרים שיופעלו בירו-שלים בלבד להקלת מצוקת התח-בורה הציבורית בעיר. אוטובוסים שיגיעו ארצה תוך כמה חודשים, יהיו מצויידים במערכות אוורור וחימום. בפגישה השתתפו גם יעקב סגן שר-התחבורה, ח. מרי-נוב סגן ראש עיריית ירושלים, מנכ"ל משרד התחבורה דן חירם וסמנכ"ל לתיכנון וכלכלה של מש-רד התחבורה א. בן-אפרים.

אנו גאים באספקת
ציוד רנטגן וסרטי רנטגן
תעשייתיים "סטרקטוריקס" מתוצרת
אגפא - גברט
למספנות ישראל
בוני
ספינת הטילים הישראלית
"רשף"
ושולחים ברכת יישר-כח
למתכנני הספינה ובוניה
וברכת הצלחה במשימות הבאות
ש. גטר (צרכי-צילום) בע"מ

מפלגת העבודה הישראלית / המרכז

הודעה לחברי הועדה המכינה את ועידת המפלגה

ישיבת הועדה המכינה של ועידת המפלגה שנועדה להיום יום חמישי 8.2.73

נדחית

הודעה על מועד הישיבה תישלח לחברי הועדה.

השבוע לוטו
בהגרלה 06/73
זכה בפרס הראשון
בסך
79,590 ל"י*
בעל טופס 9689, תחנה 52-24 תל-אביב
*כפוף לערעורים

היום הגרלת מפעל הפיס
כרטיסים אחרונים ליד אולם המפעל רח' הפטמן 4 ת"א, עד שעה 8.45 בערב. הכניסה חופשית.

בתי מגורים, משרדים, בתי ספר, מועדונים, בתי מלון, בתי חולים.
"מגורון" - פתרון אידיאלי ומהיר לבעית הקמת משרדים ומגורים ציבוריים וכל מבנה נדרש.
הקמה מהירה בכל רחבי הארץ.
שיטת בניה מתועשת מוגנת ע"י פטנטים 10289,10288
טרומאסבסט
tromasbest
חברה לייצור והרכבת מבנים טרומיים בע"מ
תל-אביב, שד' רוטשילד 106 טל' 3-2-244171
המפעל: עבו, ת.ד. 38, טל' 7-6-911615

מחר בגליון של
דבר
תתפרסמנה מודעות רבות
על קניה ומכירה, תיווך
ועבודה, היצע וביקוש.
עיין במודעות אלו ביום ו'
ובשבת. ותמצא מה שאתה
מחפש באמצעות "הלוח
החדש" של "דבר".
הלוח החדש דבר

כנס גרעין "בנים"

יתקיים במשגב-עם ביום שני 9.2.73

המפקדים מתבקשים לשחרר את בני גרעין "בנים".

בית משגב-עם

חידון דבר '73
מחר מתפרסם ב"דבר-השבוע"
חידון מס' 12
בנושא: תולדות התעופה

המשביר המרכזי בע"מ
האגף-הטכני — המחלקה הטכנית
למנהלי המוסכים במשקים ובמוסדות!
ימי העיון בנושא כלי העבודה וכן התצוגה
יתקיימו ביום 13—14.2.73 בשעה 10.00 לפנה"צ
בבנין המשביר המרכזי, תל-אביב,
רחוב גבורי ישראל 76.

היום, יום חמישי, ו' באדר א' 8.2.73
במלאות שנה למותו של חברנו

ראובן (ויניה) כהן ז"ל

נעלה לקברו בשעה 3.30 אחה"צ.
בשעה 4.00 נתכנס להכרזה על הקמת תערוכת קבע של "מכונות חקלאיות אשר הביא את עמו".
בשעה 9.15 בערב התקיים הרצאתו של כר החקלאה הח' חיים גבתי על משק החקלאות במדינה.

בית עין חרוד
הקבוץ המאוחד

זרא
מחר ב-ידיעות אחרונות
המוסף לשבת
7 ימים השבועון לכל המשפחה
הגנראלית — והפוליטיקה
מאת שלמה נקדימון
● ● ●
מה חושב הציבור על הבחירות לכנסת?
ניתוח תוצאות מחקר דעת-הקהל מיוחד ל"ידיעות אחרונות"
מאת ישעיהו בן-פורת
● ● ●
נתיב-היסורים-הקפקאי של הנזקק לטאבו
מאת ברוך נאדל
תלמידים מספרים על "האיש מנצרת"
מאת מנחם ברש
● ● ●
שירותי-המודיעין הערביים — והמחבלים
מאת יעקב כרוז
● ● ●
כוח האדם ורוח העובד
על קידום בעבודה, כסף ואווה עצמית של עובד במפעל
מאת בנימין כהן
● ● ●
לכרות ברית עם החיים
סיפורו המזעזע של פרטין גריי מחבר "בשם כל בני ביתי"
מאת יואלה הר-שפי
ראיון מיוחד עם עליה אשת חוסיין
מאת ז'נבייב שובאל
● ● ●
האנוי: רחובות המוות — כתבה מצולמת
מאת רוז'ה פיק
● ● ●
שיש חסיד היה צביעות הרועה הרוחני
מכירה פומבית ● אהרון בכר השר עין ● אדם ברוך
● ● ●
מדוריהם הקבועים של
חיים הפר, עמוס קינן, בועז עברון וחוה יריב
כל הדעות כל הידיעות ב"ידיעות אחרונות"

ההסתדרות הכללית של העובדים בארץ-ישראל — הועד הפועל

המדור לבטחון סוציאלי
המדור לפנסיה — המדור לשירותים סוציאליים

ישיבה משותפת של המדור לפנסיה והמדור לשירותים סוציאליים

מתקיימת היום. העיון יוקדש לנושא: "הכנת הפורשים-פנסיונרים לפרישה" — בהשתתפות הד"ר ש. ברגמן — יו"ר האגודה הישראלית לגרונטולוגיה.

הישיבה תתקיים בבית-אבות "מטפר" ברמת-אביב רח' ברודצקי 68. יפתח את הדיון הח' ב. שדה — מנהל המדור לשירותים סוציאליים. דברי סיום הח' צ. אבל — מנהל המדור לפנסיה. הפתיחה בשעה 11.30 בבוקר.
על המשתתפים לדייק.

ההסתדרות הכללית של העובדים בארץ ישראל

הוועד הפועל

אבלים על מות

אריה צביק ז"ל

חבר מזכירות מרכז הקואופרציה

תנחומים למשפחה, לבית הקואופרציה ולקיבוץ בית השיטה

לקהל התורמים,
על הבנתו את בעית שקומו של
הילד הנכה
למתנדבי "אילן"
לתלמידים ולמוריהם
על התנדבותם,
התלהבותם ומסירותם
לרשויות הממלכתיות והמקומיות
לשרותי הרדיו ולטלוויזיה הלימודית
לעתונות
לאמנים
לקואופרטיבי האוטובוסים
לחברות ולמוסדות
ולכל מי שהושיט לנו יד
במסגרת "מצעד הפרוטות"
עזרתם לנו לעזור להם
על כך נתונה לבם תודתנו
איגוד ישראלי לילדים נפגעים
אילן

הופיע!!
גליון מס' 1 של
"כלכלה וחברה"
מחקרים וסקרים בנושאי כלכלה וחברה
בהוצאת המכון למחקר כלכלי וחברתי
בוועד הפועל של ההסתדרות
מחיר החוברת — 5.— ל"י. אפשר להשיגה במכון למחקר כלכלי וחברתי בוועד הפועל ארלוזורוב 93, תל-אביב.

למשפחה
ולבית השיטה

אתכם אנו באבלכם הכבד במות

אריה צביק ז"ל

חברים במשק דפנ

ביום ראשון, ט' אדר א' תשל"ג 11.2.73
יום השלושים לנפול בן-חברנו

מאיר רן ז"ל

נעלה לקברו בשעה 3 אחה"צ.
בשעה 9 בערב תתקיים אזכרה בחדר האוכל.

המשפחה
ובית יגור

מעניין לעניין

הנשיא הבא

מאת דן פתיר

עד שיעשה הנשיא הרביעי של מדינת ישראל את דרכו אל משכן הנשיא בירושלים, במאי הקרוב, לאחר שייבחר על-ידי מליאת הכנסת, צפויות להימשך ההתחדדויות הפנים-מפלגתיות והבין-מפלגתיות. שמות ישנים וחדשים של מועמדים עשויים לצוץ ולהיעלם, בזכות אישיות ומפלגתיות. אך בסופו של דבר נראה, כי ההכרעה המוקדמת תיפול במפלגת העבודה.

בחוגים שונים של מפלגה זו כבר הספיקו עד כה להזכיר שמות שונים כמועמדים אפשריים לנשיאות. יש כאלה הרואים ביעקב צור, כיום ראש הדירקטוריון של הקרן-הקיימת, לשעבר שגריר ישראל בארגנטינה ובצרפת, כמועמד מקובל. אחרים מצדדים במתן עדיפות למועמד מתאים הנימנה עם יוצאי ארצות המזרח; בין אלה נזקפים בשמותיהם של שופט בית-המשפט העליון אליהו מני, יו"ר הכנסת ישראל ישעיהו וסגן היו"ר יצחק נבון. יש השואפים לשוות לנשיאות מעמד על-מפלגתי, ורואים במדען בכיר כפרופ' אפרים קציר-קצ'לסקי מועמד רצוי. ויש אף המרחיקים בהצעות עד לשר-החוץ אבא אבן.

לפי שעה נראה, כי בקרב אישי-צמרת במפלגת-העבודה יש תמיכה ניכרת במועמדותו של יעקב צור. עם זאת, יש אישים במפלגה זו הדבקים בדעה, כי צריך מועמד שיהיה יוצא ארצות המזרח. המזכ"ל לשעבר אריה אליאב, למשל, נימנה עם התומכים במועמדותו של שופט בית-המשפט העליון אליהו מני. עד כדי תביעה נמרצת להגיע לכלל הכרעה בתוך מפלגת העבודה, בדרך דמוקראטית של הצבעה. לנוכח תביעה זו, ותביעות דומות, מצאה מפלגת העבודה כבהיעדר תקדימים בסוגיה כזאת עליה להיערך — לפחות מבחינה נוהלית — לקראת הצורך בהכרעה פנימית בעניין זה. לשם כך פנה לאחרונה המזכ"ל היכ אהרן ידלין, לוועדת החוקה של המפלגה, כדי לקבל ממנה את הפירוש הנוהלי המוסמך. תשובתה היא: ההכרעה, אם תידרש וכאשר תידרש, תיפול בהצבעה, בפורום כזה של לשכת מפלגת העבודה הגהלת סיעתה בכנסת.

★

תיקונים בקו שוודיה-ישראל

מאז מלחמת ששת הימים היתה שוודיה אחת הגזרות הקשות לישראל במאבקה בגילויים של דעת-קהל ביקורתית ולעתים עוינת. דווקא בשוודיה, הנמצאת זה שנים בידי הנהגה סוציאל-דמוקראטית, באו הכופות לידי ביטוי גילויים עוינים, ודווקא מתוך שורות תנועת העבודה, ובעיקר — מקרב המשמרת הצעירה שלה.

המכשד של הדור הצעיר במפלגת השלטון הסוציאל-דמוקראטית בשוודיה לא רק שהיכה את הלפפתו העוינת אל אפיקיהם של כלי התקשורת, אלא אף קיבל שורה של החלטות בנושא המזרח התיכון, עד כדי שלילת קיומה של ישראל. החת הנהגתו של המזכיר הקודם של הדור הצעיר, שגילה עוינות הדיוקטנית לישראל, נפתחו שערי המשמרת הצעירה של מפלגת השלטון השוודית לדוברים לפני התעמולה הפלסטינאית הארסית נגד ישראל. תעמולה זו נעשתה בחריצות בידי ערבים ושמאלנים קיצוניים שוודים ושוודים בעלי דעות דומות. אלמנטים אלה ניצלו כמיטב יכולתם את האווירה הכללית שהשתררה בשוודיה בשנים האחרונות, אווירה של יהור-ראדיקאליות ויותר אנטי-אמריקאיות. פעולה אנטי-ישראלית עוינת זו הגיעה לאחד משיאיה כאשר נציגי הארגונים הפלשתינאיים ותומכיהם בשוודיה הכינו, כחוד פרובוקציה, מסמך שלהם של הכנסה במזרח-התיכון של הצעיר בה, וכדי לכוון לטעמם של השוודים הדגישו את התמיכה האמריקאית בהקמת ישראל והעלימו את חלקה של ברה"מ בתמיכה הכללית בהקמת המדינה; כן העלימו את מרכזיותה של תנועת העבודה בישראל וציינו בעיקר את הסיוע האמריקאי ואת תלותה של ישראל בו. עד לידי כך התגלגלו הם הדברים, שיו"ר המשמרת הצעירה קיבל את המסמך הפלשתינאי כתיעוד היסטורי בסיסי של תולדות הסכסוך הערבי-ישראלי, ופעל להפצתו בשורות התנועה. בין הכסיתים האנטי-ישראליים התודיעים בשירות הפלשתינאים היו העתונאי השוודי בקשן היהודי הישראלי יורם רוזנברג.

במפלגת העבודה הישראלית נדלק בשעתו אור-אזהרה נוכח ההידרדרות האנטי-ישראלית החמורה בשוודיה. המחלקה לקשרי חוץ, בראשותו של ביכה חריש, סימנה לעצמה את שוודיה כמוקד לפעולות מרוכזות לשלוש שנים. מה גם שחשיבותה של שוודיה בזירה הבין-לאומית חורגת מעבר לשיעורה. בשני ביקוריו הראשונים של חריש בשוודיה, אחרי מלחמת ששת הימים, הוא מצא, לדבריו, הפניה אנטי-ישראלית חריפה מאד בקרב הדור הצעיר, בהשפעת הערבים והשמאלנים הקיצוניים, וחריפה פחות בשורות המפלגה-האם הסוציאל-דמוקראטית. אך גם בה לא קמה התנגדות מבצפה לגל העוין, אם כי האלמנטים העיקריים במפלגה הסוציאל-דמוקראטית השוודית, ובראשם הנהגת האיגודים המקצועיים, נשארו בעיקרם ידידותיים כשהיו.

התוצאות הראשונות במפלגת העבודה הישראלית לתיקון הקו המעוות בקו שוודיה-ישראל באה לידי ביטוי בהפעלת קבוצה-עבודה

(המשך בעמ' 10)

המנהיגות המסורתית נשארת על כנה

מאת דני רובינשטיין

ישראלים המבקרים בלשכתו של ראש עיריית חברון השייך מוחמד עלי אל-ג'עברי נקלעים לא פעם למצב מבוך. קשה לישראלי להבין ולהסתגל לגינוני הכבוד והגיבוש סב"ב אישיות המנהיג הוותיק של הר חברון. המוניטין של ג'עברי תלויות במסדרונות בניין העיריה. בחדרו של כל פקיד ובמובן בי ספרה העירונית. באולם המועצה ובחדרו של ראש העיר עצמו. הוא מוקף דרך קבע אוסף מגוון של פקידים אישיים, מזכירים ובני בכפתה הנהפגים לפלא את מבוקשו על-פי הנחיות הבראות לכבר של זר כרמים בקוטפים.

אנשים הפונים לשייך ג'עברי נוהגים לפתוח בקידה עמוקה תוך להושיט יד רפה ונשיקת כף היד שנגבה בראש העיר. בשיחה עימו כשמתמשים רק בגוף שלישי ומכבדים אותו בתואר "סמנת אל"

שייך "שפירדון "הנדיבי" או "רחב הלב" תואר המקובל בעולם הד מוסלמי לגבי בעלי כהונות דתיות רמות-מעלה. השיבותו של ג'עברי כאיש דת מבטאת רק חלק קטן מאישיותו. הוא גאה אמנם על השכלה המוסלמית הרחבה שי רכש במכללת "אל-אזהר" בקאהיר, אולם איש אינו מפקפק גם ביכולתו הפוליטית הרבה ובמעמדו הכלכלי האיתן כאחד מבעלי האדמות והכרמים הגדולים בהר חברון.

שייך ג'עברי הוא אולי השריד האחרון בין ערביי ארץ ישראל שנותר ממנהיגות מסורתית רבת-השפעה המוכחת יותר עוצמה ומסכית פוליטית, דתית, חברתית וכלכלית. שאול כשפל מהחוג לי מדע המדינה באוניברסיטה העברית בירושלים פירסם באחרונה עבודת-מחקר שדנה בבחירות המוניציפליות שהתקיימו בגדה המערבית ב-1972 הוך התייחסות רחבה

שייך מוחמד ג'עברי

לאופיה התפתחותה של המנהיגות ברחוב הערבי. דרכה של מנהיגות זו היא בעלת חשיבות לעמדתה הישראלית שהתלבטה בשאלות הד מגעים עם מנהיגים ערבים מאז ראשית ההתיישבות היהודית הד חדשה בארץ ישראל. המעניין בי עבודתו של משפל הוא נסיונו לעמוד על מאבק המתנהל בתוך המנהיגות הערבית בגדה בין הד הנהגה המסורתית ובין ציבור הד לך ומתרחב של צעירים משכילים. מאבק זה נחשף לדעתו בצורה גלוית בעת מערכת הבחירות הד אחרונה: מסקנתו היא, כי המנהיגות המסורתית ניצחה והאתגר של המנהיגות הצעירה המשכילה נחל כשלון.

זירת המאבק העיקרית היתה אז

(המשך בעמוד 10)

"מביין" ישובי הבקעה

מאת דוד שליו

התחנחלות של היאחזות נח"ל בכורה, בראשיה הודש זה, בי רבה בקעת הירדן, היא אולי הד דוגמה בהאימה לעריכת סיכום ביניים של ההתיישבות ההתנחלות בבקעה, שהחחילה בבצע בייד לאחר כלחבת ששת הימים. בחק על זה יש לציין את הלקה הרב של המועצה האזורית בקעת בית-שאן ושל הייבבו-ראש כלה אורי יפה בדדבון הכוחות לייבב את הבקעה, כסם שיש לציין את העד רה שהיא בגישה ליסובים להור אחזויות נח"ל רב, המועצה האזורית איבצה את נח"ל מכורה, כהתבקם בבקום שבין גיחית והכר רה. אף הם יתובים כהתבקלו בי בקעה אחרי כלחבת ששת הימים, בכירה, כהתקבה של הבדוזות הי בנוהייב של הוי מחוזה, במצאת לכפעת באיזור מדברי. בכוה הד קעים בכירה זו נאבדת ב-1953 ביב נכם בעגה, בבמצבע, החר ארץ ברעה זל התפלים הערבים הפיב לקצוד בה תבואות-בעל אחת לארבע או חכש שנים.

עתה החל בקידוה כבערב לי סדבטה, כדי לספק מים להיאחזות הנח"ל גיתית ופצאל. היכה היה סיכויים לבבוא מים הוא להבדי. נח"ל בכורה השלים לבעשת את "המניין" של עפות ישובי הבקעה. אך הוא איננו הישוב הדרום ביותר. נח"ל נערן הוא הדרומי בכל ישובי איזור הזה ונבחב זה — במוהלה בבפון (דרום בקעת בית-שאן) ועד נחל נבעון בלאך ירחו. איזור חליפוים של

כוננה בקעת בית-שאן מתחרע עתה איפוא מהחצאוד בצפון ועד יריחו בדרום. עשרת הישובים והיאחזויות הנח"ל, שהמועצה הד אזורית מטפלת בהם בשיתוף הד כוניציפאלי, הם: חמישה ישובים אזרחיים — מחולה, מרכב שד תופי המכתירך לאיגוד המושבים (אגב, הוא מצליח מאוד מבחינה משקית חקלאית); ארגמן, מושב שיתופי שייך לתנועת חרות; פצאל, מושב עובדים המשתייך לי תנועת המושבים; חמרה ובקעות, שניהם מושבי עובדים שיתופיים המשתייכים לאיחוד החקלאי וחמש היאחזויות נח"ל — מכואה, גלגל, גיתית, מסוא ונערן.

אחת הבעיות המסוריות יעדי בים אלה, שאכלוסייתם איננה רבה, היא — כיצד לתאם בין הגורמים השונים המטפלים בשד טח, כולל המושל הצבאי של יהודה ושומרון. המועצה האזורית בקעת בית-שאן — או ליתר דיוק יו"ר המועצה אורי יפה, היא לכאורה התהליך המתאם בין הד גורמים. זה מחייב אותו להרבות בסיורים בישובי הבקעה. שיחות הכנה של המועצה האזורית התד חיל, בעצם, לטפל בבקעה עוד יעבי שהגיעו לשם המתיישבים. הוא ערך בדיקות קרקע, איתר שטחים לגידולים שונים וכן הד רך פעולות השקייה ופיתוח משד חים. מבחינת הייעוד המשקי חבד רתי, דומה שישובי בקעת הירדן יהיו בעלי אופי דומה לזה של ישובי דפת הגליל. כלומר ישובים חקלאיים-כפריים, שיעורם בשירוד תים שיספקו להם פרנסים אחד ריים בעלי אופי עירוני. המשד

זוהי המתיישבים שהבונים הקכת שני מרכזים כאלה בבקעה — הד אחד בחמרה והאחר בפצאל — אף כי המועצה האזורית סבורה כבשלב הנוכחי צריך מרכז שי רותים אחד, בתנאי שיוקם במר קום מתאים. כלומר, שלא יהיה מרוחק יותר מ-15 ק"מ מכל ישוב. דומה שנבחרים קיקליהם של המועצה האזורית לחבורה אד רי יפה, המכיר את בעיות הד בקעה. מה עוד, שהמועצה האד זורית היא למעשה האחראית הבלד עדית לסיפוק השירותים המוניצד פאליים לישובים. באיכורו וב ביתנו של בעדר הפנים.

פעולתה של המועצה האזורית בישובים אלה הרגנת, למעשה, בי תחומי הבכחות, כך, למשל, מסתד פת המועצה האזורית את ישובי הבקעה באירועים האמנותיים והתרבותיים שנערכים בברכה הד אזורי שלה היא, אף מארגנת פעילות תרבות בישובים עצמם. המועצה מסייעת להם בחינוך וב פיתוח גני ילדים; רבה עזרתה גם בתחום התחבורה. ביוזמתה הופעל קו תעסוקה החדש של "אגד" מקרית שמונה, דרך טבריה, העירה בית-שאן, הבקעה ועד לירושלים. יש גם קווי נסיעה כיוחדים מנהגיה לארגמן; כמבדיל העמק — דרך הבקעה — לירושלים, ובקרוב יהיו גם אוטובוסים ממוזגי אוויר בחודשי הקיץ. יתר על כן, המועצה האזורית עוזרת בכל הבעיות הבטחוניות-אזרחיות של ישובי הבקעה והאחרונה היא גם נושאת במימון התאורה הבטד חונית בישובים אלו.

חוסיין בוואשינגטון: סיכום כמצופה

חלקו המהותי של ביקור המלך חוסיין בוואשינגטון נסתיים אמש בסיכום המצופה, השיבותו של סיכום זה היא לאו דווקא בתוצאותיו לגבי ירדן, אלא באישור מחודש של מדיניות ארה"ב לגבי האיזור כולו.

הסיוע הכלכלי שהובטח לתכנית הפיתוח הירדנית, והסיוע הצבאי ל"מודרניזציה" של צבא ירדן, משקפים תמיכת ארה"ב במעמדם העצמאי של המלך חוסיין וממלכתו באיזור — ואין לישראל כל סיבה לערער על כך. להיפך: סיוע שיאפשר לחוסיין להתמיד בעמידה נגד לחצם של שליטי ערב וארגוני החבלה, המבקשים לגרור אותו מחדש למעגל המלחמה והטרור, הוא חיובי ורצוי.

בשיחות המלך חוסיין עם הנשיא ניקסון ועם מיניסטר החוץ רוג'רס אושר מחדש, כי וואשינגטון ממשיכה לראות בהסדר המיוחד בין ישראל ומצרים לפתיחת תעלת סואץ את הצעד היחיד המתקבל על הדעת בשעה זו, לקידום השלום באיזור. וכי איננה גורסת הקדמת הסדר בין ישראל וירדן. יותם של מנהיגי ארה"ב לעמדות הספציפיות של חוסיין בדבר הסדר ישראלי-ירדני בעתיד לא הורג מהבעת התמיכה אכורד קאית כללית בשאיפתו המוצהרת של מלך ירדן ל"שלום של אמת ובכבוד" שיושג בדרך של משא-ומתן.

באמור, כי בפגישתו עם המלך חוסיין נפתח "החודש המרוח-הירדני" שלו. הוסיף הנשיא ניקסון, כי חודש זה יסתכם בפגישתו עם ראש ממשלת ישראל ב-1 במארס. בכך אישר מחדש, בקיצור נמרץ, כי אין בדעת ארה"ב לנקוט יוזמות חדשות מעבר למסגרת המוסכמת.

משבר הדולר והדו-שיח הגדול והדחוף

לאחר הרגעה קצרה בשוקי החליפין באירופה המערבית נתחדשה אתמול קדחת המכירות של הדולר האמריקאי בגרמניה המערבית — והיא אף פשטה ליפאן. לא זו בלבד שהחיטות הסכם הסמיטסוניאן לא הביאה, בניגוד למצופה, לחיזוק המטבע האמריקאי; חיסול המצורבות האמריקאית בוויטנאם מלווה משבר חדש של הדולר, העלול ללכת ולהחריף, עד לפיחות בחודש של המטבע האמריקאי — או עד לייסוף המארק הגרמני והיאן היפאני.

למשבר הדולר לא תהיה השפעה מיוחדת על מצבה של הלירה הישראלית, אולם מאחר שהלירה, בשעה החליפין, צמודה לצורה, הרי במקרה של ייסוף המארק ייתייקר היבוא מגרמניה

— אך המדובר הוא בהתייקרות כולית בלבד, לעומת זו תפקוד את הכלכלה הישראלית מחדשים האחרונים. לעומת זאת תקבל ישראל בדולרים מחיר גבוה יותר על היצוא לגרמניה, אם האלף הבריחה כך הדולר את בנק ליסקף.

וואשינגטון מעוניינת בייסוף מחודש של המארק ואילו בון כנראה עדיין לבגוע אותו, בצורת פיקוח והגבלות על תנועת הון לגרמניה, הגבלות אלה גרמו לירידה קצה בערך המניות בבורסה של פראנקפורט. אך לא בלמו בצורה יעילה את זרם הדולרים "החמים".

אך אפילו ייסוף המארק והיאן לא יטהרו את בעיית מצבו של הדולר ביסודה. המשבר נובע בין הגרעון הד כרוני במאזן התשלומים האמריקאי ובגרעון הכיא במאזן של סחר החוץ. כל המאמצים שנעשו עד כה להבראת הדולר — ולביסוס מערכת הכספים הבין-לאומית, הנשענת עליו במידה מכרעת — היכו כתרופות המביאות הקלה זמנית בלבד, אך לא מרפא. רק "דו-שיח קונסטרוקטיבי גדול", כהגדרת וילי בראנדט, בין ארה"ב מכאן לבין הקהיליה הכלכלית האירופית ויפאן מכאן עשוי למנוע זעזועים קשים חדשים, על תוצאותיהם ההפכיות. משבר הדולר מעיד עד כמה דחופה השעה. זהו אתגר למדינאי המערב שעד כה לא העמיקו להתמודד עמו: שיום המצור רבות בוויטנאם עשוי עם זאת לאפשר לנשיא ניקסון להתפנות לנושא דחוף זה.

יבואו הפושעים על עונשם

קבוצה של צעירים פרצה לבית, התעללה עליו, איימה בבזה על אנשי המקום, שפכה נפט והעלתה את הבית באש.

אין זה תיאור של התפרצות ברצאים שהבעידו ביזה זקנים יהודים במינכן. זה אירע בירושלים הישראלית והפשע בוצע בידי קבוצת הוליגאנים יהודים. הם פרצו לבית שבידי המיסיון והעלו באש רביכות ספרים שהם קודש לבני דת אחרת.

כבר אירעו מקרים של אוטו-דה-פה בארץ, אולם אלה לא היו מלווים בפריצה לבית ובתכנון "מבצעי" כפי שזה נעשה בירושלים. לא היתה זו התפרצות ספונטאנית של פרי נפש אשר בועטם — בוצדק או לא-מוצדק — כילו חמתם בגורמים המוציאים יהודים לשמד. היה זה פשע מאורגן ומתוכנן שאילו בוצע בידי חבלנים ערביים היה מבטיח להם עשרות שנות בית-סוהר. אם לא מאסר-עולם.

מעשי סרור נגד מיסיונרים, רבנים ועתונים התרבו לאחרונה בצורה מדאיגה. חלק לא מבוטל ממעשי חבלה הם. שרות יבוא של קבוצות שגדלו והתחנכו באקלים של טרור ואליבות בחו"ל. יתכן שהיחס הסלחני של המלטונות כלפי כנפיות אלה גרם להגדלת היקף פעילותן. כלפי פורעים אלה יש לפעול ביד תקיפה.

התושבים רוצים עיריה שתעסוק במתן שרותים ולא בפוליטיקה

מי יהיה ראש עיריית עזה

מאת דני צדקוני

קרוב לודאי, שהמשבר ימשך כפי ער בעזה, כאשר יצחק מרזן — את 56 האחרונים הבוי 8 דע המנהיגות של עזה (בעיריה, חאן יונס, סופה, הארג), ויתחר רשאל בעיית רימאל דוסית (שאטי) לפניה הואצכה באולם המבלים הכממכה הנמה, שבמוך במרכז בני בעיברי הפלכה-יבאו של עזה.

עוד לא נקבע מועד ל"כנס ערבים" שהמדיניים תחייב כולה בעמים לב ההשגחות סוגיבה ובני אחת. שרתי זימונו הוא בידי הכיכבל זה מרם קבע את מועד זמה. כראה בשל התלבטויות רביעות בקשיים עם האוכלוסיה המקומית. השאיל המושבים טוענים: "אנו רוצים עיריה שתעסוק במתן שירותים ולא בפוליטיקה" ; נימוקל הבוהר, באמצעות בוכיגי באוקטובר-מהיה של המועדים, שהם "לא יעסקו בפוליטיקה, שהבר הדיאורה של העיריה הקודמת" בראשותו של ראשו א-שאווה, כלומר שני הצדדים מעוניינים, שבעתה הא העיריה היא עניין אדמיניסטרטיבי (לא פוליטי), הרי ברור לכל, שהיהודה הישראלית לבחירת עדים עליידי התושבים מכוונת כך, שבראשות העיריה יבוא מי שלא קשור מימשל ישראלי זמנה (א. צ'ציק). שמבחינת ההיחול הוא עזה ועיריל יותר. יש לידי זה, שעזה היא העיר הערבית הגדולה בארץ לאחר תל-אביב. ירושלים וחיפה. וגם העיר הערבית הגדולה ביותר — מאשר גבהר מקום, ויהיה הטוב ביותר הד עייל ביותר שניתן למצוא. לכן ראשות עיריית עזה הוא אלוף מובהק, ויש לו השלכות של שיתוף הפעולה בין הרצועה ובין ישראל ועל מעמד היחסים

ביגה לבין מדינות ערב, ביגה בין העם, ההגה, ביגה לבין ארגוני המהבלה וכסבה על האיים בעם האזור.

הסכמת הורדים לכונן מחולה מועצת עיריה חדשה לעזה, או להפליך על הרכבת מועצה כזו, שמשמשל ימנה אותה, וכן הסכמתם להציע לאישיות מקומית לעמוד בראש "עיריית עזה הערבית החדשה שלנו". תולה בריבוד הוטלמה לגבי שמקדמות-ערב עד ארבעה המבולים התעבדו לו — סימוהו של שאפי לעזה, אפר כמכור פועלו עיריית-עזה הקודמת בגללו משום שהתנגדה לי סיכויו אליה. כל אורח עזה שיכון כתבר מועצת העיריה החדשה של עזה, ולא כל שכן מי שיעמוד בראשה. נחשף לסכנה להריית מיקע כ"בוגד" וכסוכן ציוני. "אינטלקטואלי" של ערבי מכון לחתור עליה בהצעה. יודע גם, כי נסיון של שיתוף פעולה יהודי-ערבי בארץ, או ביצור השקט המכוחי בשטחים, מסריף את דעתם של גורמים מסויימים בעולם הערבי ואפילו של ראשי א-שאווה כבר יצאו בהתקפות שלוחת-רסן, משום שהם מאשימים אותו בארגון המרבולה בחירות מעיפים כדי שיוכל לחזור בדלת האחורית לראשות עיריית עזה.

ביום הבחירות לועד שמונהו של א-שאווה — רימאל הדרומית — הצטוו א-שאווה ולא בא לאסיפת השכונה בביה"ס "פלטרדין". אבל הוא נבחר שלא בפניו וברוב גדול. א-שאווה, שעדיין הוא אחד האישים הדומיננטיים ביותר בעזה, נקלע למצב קשה. אילו לא היה שמו מוצע באסיפה היה זה בשבילו עלבון אישי צורב; ואילו היה מוצע ואינו בקולות מעטים, היתה זו בשבילו סטירת-לחי צורבת שאיש בעזה, הרגיש ביותר לכבודו, אפשר שלא היה מתאושש ממנה.

אבל הוא נבחר לועד השכונה. אבל לא הוא שיפתוחו בעקבות "ההתקדמות". אנשים אחרים, שעדיין הוא מרקם לבצל את השלוך, הוקמי ההתגדות לטיהור הבמבל הישראלי בעזה לקידום התשתית החברתית בזה הוא מאמין, בינו נרים בהתלצצם של מתנגדיו של דרבי הלך סיכויים להיבחר הצד דיקים אתם באפס. על ההחזקת ההרחבה המוקדמות בציר יכול לי הצעיר גם ואכוניו של הסחור משוק מארח, השאם אתמה צעיר הדסב מנכנת הארג, להיבחר לראשות העיריה. בינתיים המימשל הישראלי מכלו ואינו להגע לאו כדי לי היפער, כבר בעבר, מאחריות לה, אם כי הוא אגדיר שהתפקיד זה יפילא ערבי, נדמה לי — ויזך עיבו לדברים שנאבר "ההתקבולי" — שהמימשל הוא כיום הגורם הבתד קדם ביותר בעולם הערבי; שכן אם עצמל כבהות, פליט במצואת, וסוחר בשוק, יכולים לראות עדים מועמדים לראשות אחת הד ערים הערביות הגדולות ביותר במזרח-התיכון, הרי ש"הכיבוש הישראלי" מבחינת האינטרס הערבי ומנקודת השקפה ערבית, הוא לברכה לי בניין הערבי.

בימים האחרונים שמעתי בעזה דיבורים, כי בתהליך הבחירה היו צריכים לשתף יותר תושבים, כלומר היו צריכים "לתת לכל את זכות הבחירה כמו בישראל". אנשי ישראלים, והם הרוב מבחינה פוליטית, ציינו, שידי המימשל היו נקיות ולא בחשו בתהליך הצגת המועמדים ובבחירתם. הדבר מצא חן בעיניהם שזוהר תיאבון ליהר דמוקרטיה. אולם מהיינה תוצאות כנס הועדים מה שתהיינה, עדיין לא ברור בדיוק, מה אבה תצמח מכנו לישראל. מה שברור הוא, שממנו תצמח תרעלה רבה לי ערבים ותשפיע על קידומם.

מכוונה, אבל הוא נכבד לועד השכונה... בעוד דעת הקהל הרצינית בעיר מהמרת על א-שאווה או על אבו רמזה כראשי העיר הבאים, חש גם שמות אחרים. פעיל ברבים כסגר רעסקן פרפלים עזתי (פליט מסביבות אשקלון), המתגורר בשכונת זייתון, למען בחירתו לי ראשות העיריה. האיש, עבדול רחמן דרבי, כבן 45, פעל בזמן המצרים כמזכיר פועלי-המתכת בי באסיפת הבחירות של שכונתו דרש ממפקד הגנפה עזרה וסיוע להקמת "הסתדרות" בעזה, בהשתמשו בשם אין מי ששאל לשפט עליה. אך רבים בעזה תומכים בשובו לראש שית העיריה. אם מפעמי מסורת או מטעמי הערכה אובייקטיבית ליכולתו הציבורית, לכן נמצא אך שאוה עתה במצב אישי קשה. במצב דומה לו נמצא שהיה הצעיר פאיז אבו-רחמה, המצטיין בהנהגות על מהבלים בביה"ד הד צבאי של עזה והוא אחד האינד טלקטואלים המבריקים בעיר. פעם סיפר לי אבו-רחמה של רכותו האמיתית על המופתי למד מספרו של מ. פרלמן; פעם אחרת צ'יטט לפני דברים מעל הספר היהודי הפרישראלי י. זנגוילל. למולו של אבו-רחמה הוא זה עסוק במשפט אלוף בביה"ד ביום בו נערכו הבחירות לועד שכונתו (רימאל הצפונית) אך תושבי שכונתו בחרו בו ברוב גדול, שלא בפניו, ליו"ר הועד. אבו-רחמה, תנמנה אית ממעמד הפופולארי בציבור, היה הראשון בין חברי העיריה הקוד דמת שהתפטר כמחאה על פגוע לנתיב הפוליטית של ראש העיריה א-שאווה בביקוה ירדן. בשיחות בלתי מחייבות מוצע לו לעמוד בראש העיריה. אך הוא מסרב ומציע את א-שאווה. להפקיד בשל הערכתו האישית אליו.

דברים

לפני 25 שנה

הפלישה הגדולה מסוריה הוד חילה ביום ה', עד מוצאי שבת עברו כאלף איש. הערבים באו מסוריה ומארצות אחרות והוד רכזו בארביד, עיר מחוז בעבר הירדן. מכאן נסעו במכוניות הד לגיון הערבי עד גשר דמיה. בי מקום זה חצו את הירדן. הד פולשים באים מיחידות צבא של הארצות הערביות והם שייכים עתה לצבא הלינה הערבית.

★

התחבורה העברית הותקפה אתמול קשה ע"י ערבי הכפר מראר, השוכן בין גבעת-ברנר וי גדרה. נהג יהודי אחד נהרג. אנשי המגן נכנסו בקרב עם הד תוקפים והרגו שבעה מהם. בי התקפה, שנערכה זמן מה אחרי זה על התחבורה הערבית, נפגעו לפחות עשרה ערבים. — שלושה קרבנות נפלו אתמול בתל-אביב וסביבתה, ביניהם נער בן 11, שנורה ע"י צלף ערבי.

★

הועדה המרכזית לקביעת מחירים שליד הסוכנות היהודית וי הועד הלאומי, קבעה את רשימת המצרכים המנותנים לפיקוח שנקבעו להם מחירים מקסימליים. הציבור מרש לא לשלם יותר מ המחירים האלה. — הועדה הד כלכלית שליד ועדת המצב בי חיפה פנתה לשכה לתלונות בי עניני ספסרות והפקעת מחירים.

("דבר", 9.2.48)

הליכה שלינו את בחירת הרבנים הראשיים.

בהשיבו למבקריו מבין הרבנים בארצות הברית בגלל פסק דינו בענין ה"ממזרים", אמר הרב גורן: "באמריקה יורים לעבר מילים בין-בתי-הכנסת... ובכל זאת אני חי וקיים".

הרב סיפר כי בפרוץ מלחמת תש"ח הוא ישב בירושלים ועסק בכתיבת ספרים. הוא התגייס לצבא כדי להבין במו ידיו על יהודי שלים, אך דרשו ממנו שיכתוב כרב והוא סירב. אז הרשמה פשרה: ביום רב צבאי ובלילות רובאי לוחם... היה זו תוצאה מקולקלת שאת כזהירו באלך היה להשתיל בצורה אצבעות ידיו לתוך הקנה, אך הדקא רבנה זה ירה בול... עד שזכה לתואר "הרב הצלף".

ועוד סיפר הרב גורן: כאשר הוקם צה"ל היו שדרשו להקים יחידות דתיות נפרדות בו. הרב גורן התנגד לכך, בעיקר משום שחשש שסדר כזה עלול לפלג את צה"ל ללוחמים דתיים ולא דתיים. עד שהכריע בן-גוריון: צבא אחד ללא יחידות דתיות, וכך נימק את החלטתו: אם תונהג כשרות באורח כלל, הרי מי שמקפיד על כשרות יוצא נשכר מכך, ומי שאינו מקפיד — לא יבולע לו אם יאכל אוכל כשר בצבא... הוא הדין לגבי מנוחת הילולי שבת בצה"ל.

דוד שליו

"הרב הצלף"

בהרצאתו המאלפת במסגרת שלוחת הצפון של החוג הרעיוני בי בי"ק ברל שנערכה ב"אהלי" — זוקק הרב הראשי, הרב שלמה גורן גם ל"דברי "בדיחותא"... בתשובה על שאלה הוא השיב, כי יהיה יותר קל להביא את המשיח מאשר לבד חור את שבעים ואחד אנשי הסנהדרין... כאילו רמז בכך להבלי

הזמניים בנמל אשדוד

החוסות שבהבטנת בחיל לפרוש של הפועלים הזמניים בנמל אשדוד רק לה דבר עם דאגה אמיתית ל' צייניהם. כפי שמסבר מנהל מחלקת הגנלים במועד הפועל של הד הסתדרות אלי כריאל מנהלת המחלקה מו"מ עם הנהלת הנמל להציג קביעות הדרגתית לפועלים הד זמניים ולהצמיד את שכרם לשכר בעלי התפקיד. כך שכל תוספת שי קבלו הללו תחול גם על הזמניים.

כן תוקם בקרוב ועדה בשותפות של הנהלת הנמל ונציגי המחלקה לועד הפועל של ההסתדרות אשר נמדיר את הנוהגים המוגדרות של מעבר פועלים זמניים לקביעות בי נמל. יש אישוא לקוות, כי ההסד דר שיימצא יספק את תביעות הד עובדים הזמניים.

כה שבפליא בכל הפרשה הזו הוא, כי מאבק הסבלים מתנהל בי נפרד ולאחר שהקבועים הקימו את קולם, וכיתוש הם באו על סיפור קם המלא. הקבועים הם כאילו צרפים נייטראליים וכל העסק הזה לא שייך להם. הטענה הפורמלית, כי תוקף ההגבלה אינו חל על זמניים ורק על קבועים — אינה משכנעת. דאגה לחוליה החלשה בקרב העובדים במערך היצור של המפעל שייכת לאלף-בית של מאבק מקצועי וסולידריות פועלית. זעקתם של אי-אלה פועלים זכבים ליד הועד פרץ בנוסח "...אבינו החזק הסיעוגו" צריכה לשמש אות-אזעקה להסתדרות. לאו נגיע אם פעילותה של ההסתדרות תתרכז רק בתביעות החומריות של העובדים ורק בקבוצות החזקות שיש להם כוח לחץ.

אם הסולידריות הפועלית אצל הקבועים נמצאת בשפל כזה, אין פלא שהזמניים, אינם רוחשים אמון רב להבריהם הקבועים וכתוצאה מכך גם להסתדרות. הזמניים זקוקים באופן דחוף להוכחה, כי הביעה לסולידריות היא בונות ולא בוזה.

לר"ל

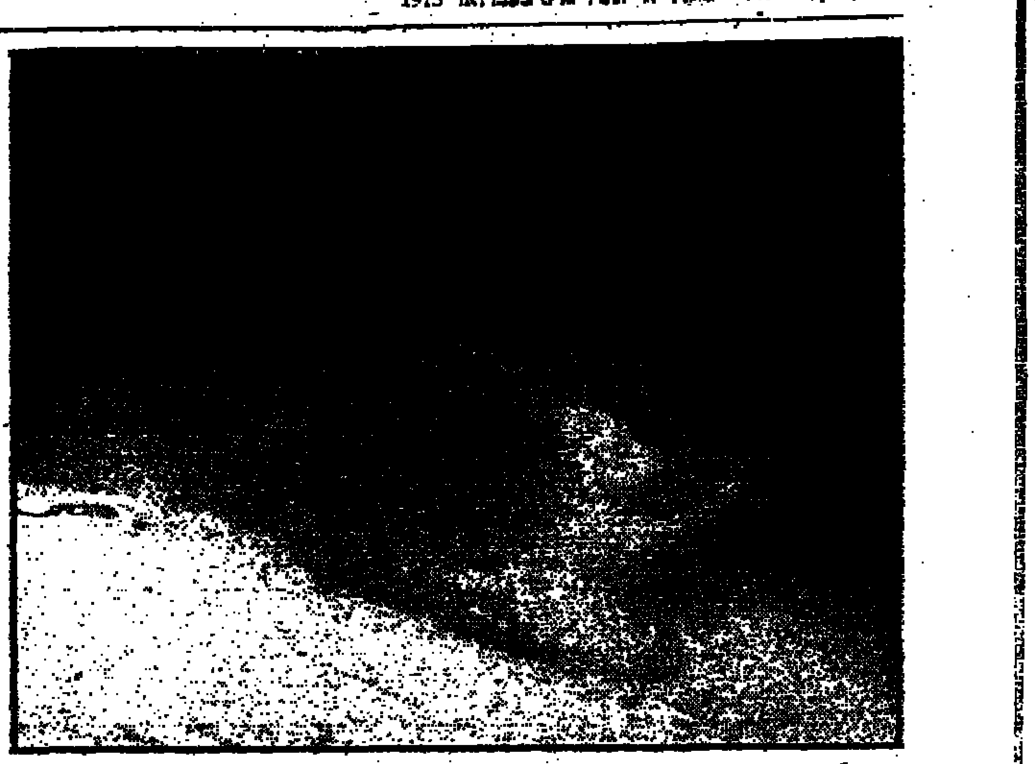

שפכי תל־אביב ליד רידינג כפי שהם נראים בצילום אינפרה־אדום בלילה

האקולוגיה אינה זוכה לתשומת הלב הראויה

מאת יונה שמשי

הסכנה הגדולה בזיהום הים היא...

מי הורס את החופים (ה')

האיטלקים צופים ליזמות מצריות

מאת דב אפל

המצרים הבהירו אמנם לשר החוץ האיטלקי שאינם מוכנים להסכים לניתוק בפיית פתיחת תעלת סואץ מעניין ההסדר הכולל...

וייטנם: מי לשלום ומי לדיכוי

מאת משה א. גלבוע

ראובן כהן

שנה למותו

מאת אברהם הרצפלד

מכללה חקלאית בעמק־חפר

מאת א. סדומי

עירית תל־אביב־יפו בשיתוף משרד השכון

מבצעים בניה של

416 דירות לזוגות צעירים

באמצעות החברות:

שכון עובדים בע"מ רובינשטיין ושות' חברת יבנה בע"מ

384 דירות ייבנו בשכונת נוה־צה"ל במשך יד־אליהו

הדירות הן בנות 3 חדרים (75 מ"ר בערך).

המחיר הממוצע של כל דירה הוא — 63,000 ל"י (מחיר קבוע ללא הצמדה).

32 דירות נמצאות באזור כביש הטייסים והן בנות 3 חד' במחיר ממוצע של — 67,000 ל"י (מחיר קבוע ללא הצמדה).

לזכאים תינתנה הלוואות בשעור של — 24,000 ל"י בתוספת הלוואות משלימות לפי המצב הסוציאלי לתקופה של 15 שנה ובריבית של 11% לשנה, ללא הצמדה.

ההלוואות המשלימות תוענקנה לפי קריטריונים של משרד השיכון.

ספורט טוטו

2 משתתפים זכו ב"א 125 אלף ל"י

השבוע מינימום פרס ראשון: 250 אלף ל"י

מינימום לכל הפרסים: 500 אלף ל"י

היום המועד האחרון למסירת הטפסים

עשה לך מנהג קבוע — מלא טוטו כל שבוע!

המועצה להסדר ההימורים בספורט

אם טרם שלחת את הפתרון, שלח אותו עוד היום!

לוח הפתרונים

15	14	13	12	11	10	9	8	7	6	5	4	3	2	1

לכבוד חידון הפרסים הגדול של דבר.

ת.ד. 29050, תל־אביב. חידון מס' 11 לידיעת הארץ

שם פרטי ______ שם משפחה ______

רחוב ______ מס' ______ עיר ______ טלפון ______

השתתף בכל יום ו' בחידון הפרסים הגדול ב"דבר השבוע"

חידון דבר 73'

כוכבים ולילות

"סטאטוס קוו ואדיס" — בכל זאת תיאטרון

מאת מרים סאן

עדנה שביט ויהושע סובול

תמונה מן ההצגה

"מחזה זה מבוסס כולו על המציאות הקיים; על המציאות הכפויה עלינו; על סיפורי-חיים אמיתיים של אנשים אשר בכוח להם באו לבקש סעד ועצה. הדברים הם רק טיפה בים, ובכל זאת יש בהן, בטיפה זו, כדי להעיד על הים".

כך מתבטאת שולמית אלוני על "סטאטוס קוו ואדיס", מחזה תיעודי שנכתב בעקבות ספרה "הסדר" והמוצג בימים אלה על "במה 2" של התיאטרון העירוני החיפאי בבימויה של עדנה שביט.

כל הצגת-תיאטרון היא פרי עבודה של צוות. אולם, דומה, שמה שהושקע בהכנות מחזה זה עד שלב הבימוי והבוזן הבימתי, אין לו תקדים בחיי התיאטרון שלנו. היתה זאת עבודת קולקטיב מבוקשת שנמשכה יותר משנה ונעשתה במסירות על-ידי כל חברי הצוות. ברור, שאחד הגורמים המדרבנים היה גם ההזדהות עם רעיון המחזה, רעיון פוליטי-חברתי מובהק. שכן "סטאטוס קוו ואדיס" הוא מחזה תיעודי הדן בנושא הדת במדינת ישראל, וליתר דיוק: כפיה דתית ומצפוניות ה[illegible] בלי הפרעה, אף כי היא מגוללת את מגילת-העצמאות שלנו החתומה, אגב, גם על-ידי "אגודת ישראל".

מיסמך זה ועוד מיסמכים אחרים, כגון אוסף פסקי-דין של בית-המשפט העליון בעניני חוקה דתית, רשימות עתונאים ו[illegible] מחקרים סוציולוגיים, שימשו, בין השאר, חומר-רקע למחבר המחזה יהושע סובול. אך, כאמור, בראש וראשונה שימש לו כמקור-מידע והשראה ספרה הידוע של שולמית אלוני "הסדר". אלוני לא רק בלבד שפתחה לפני אנשי "במה 2" את הספריה והארכיון שלה, המלאים וגדושים חומר [illegible], אלא היא גם שימשה להם יועצת לאורך כל שלבי הכנת החומר, וכשזה היה מוכן למחזה גם את השלב האחרון: את העלאתו על הבמה.

שישה סיפורים — שש טראגדיות אישיות

אולם עיקר החומר שעליו בנוי המחזה הם ראיונות מוקלטים עם אנשים שנתנסו אישית בהמצאת הכפיה הדתית. [illegible] רות ראיונות שנקלטו על-ידי [illegible] [illegible] קובעת [illegible] [illegible].

"שש סיפורים" שונים ולכאורה מבנה משותף: כולם סיפורי קרבנות-כפיה דתית. כל אחד טרגדיה אישית. סיפורה של [illegible] מדה וילדה, וסיפורו של [illegible] השואה כיצד עלה לישראל. עתה, כעבור שנים כה רבות, מאיימים עליו לגזול ממנו את לאומו, אלא אם כן יוכיח שטקס גיורו, הברית שעבר בהונגריה, נערך כהלכה...; או, למשל, סיפורם של שני הרשים-אלמים המ[illegible] כונה על-ידי הצמת "קיים מצחיק" בשל האבסורדיות הטראגי-קומית שבו; ו"קייס" אחר, של אלמנה כלומת שש-הימים, אשר באלצה לעבור טקס חליצה; ועוד סיפור על נישואי-מקסיקו וזה של הערלה פרוסית, וטקס הגיור שלה.

הסיפורים המוצלים על הבמה הם מדוייקים לפרטי פרטים, ממשימה עדנה שבים. "השתדלנו אפילו, שהשחקנים המבצעים את הדמויות ישמרו על צורת דיבורם ועל הסגנון המבטא של המספרים. כך גם, בדיוק רב, מובאים הטקסים הפולחניים שנאלצו לעבור: טקס הגיור, טקס החליצה, חקירות למיניהן".

"המחזה מעלה את שאלת אמונה ה[illegible]: האמנם היהדות הדת אותו הם?"

"והנה עוד אחד האבסורדים שעליו מצביע המחזה: אוסרים לנו לאסור לפלל את העם לשניים ומפלגים אותו לבני-ישראל, לפל[illegible] שיש לממזרים. זה, אולי, מובן מאליו. אולם כדי שלא יהיו ספקות, אוסיף גם זאת: אין לי דבר נגד דתיים. אדם דתי של ירצה בכל השלה על דעתו, אך לא יתכן שבשל שיקולים כפוליטיים ופוליטיים יתבטלו עיוותים כגון אלה שעליהם מדווח המחזה".

עתונות מדוברת

רות סגל, יוסף באשי, גדליה בסר, אילן דר, ביטה מנשה ואילן תורן, משמיעים טקסט, מספרים, שירים מוסדים, לפי המוסיקה שכתב יוסי מר-חיים, ואת כל זה מגדירה עדנה שבים כ"עתונות מדוברת", והיא מדגישה בקפידה שאין לה לתכנית הזאת, יומרות אמנותיות. עם זאת "זהו רווי שבר חלקי משעשע, בחלקו דרמטי ולפרקים אבסורדי וקריקטורלי. יש כאן ה"הנסוס-מקוס" של התיאטרון האבסורד, ש[illegible] חמורים בטכניקות של תיאטרון, [illegible] כל זאת בכוונה להגיע לדרגה של עתונות. אני רואה את הבמה כעמוד ראשון בעתון. יש בו כתרות, קריקטורה, רפורטז'ה, מאמר ראשי הרבה אינפורמציה. הכל מוגש בצורה גלמית, לא מעודנת ובצורת אפקטים פשוטים. אולם בעצמה ובזוכות השרבות המדוברות בעד צמנו".

הסרט נע ב"הבימה"

מאת חוה נובק

אין לומר שהתיאטרון הלאומי שלנו אינו מרבה בהצגות בכורה. רק "עתה עלתה על הבימה הגדולה הקומדיה של יוסף לפיד, "הפסד את הגנב" (אשר על אף הביקורות הלא-כלהבות ביותר הצי שה, כבראה, קופה), וכבר מתר כוננים לבכורה הבאה, הפעם באולם הקטן. הזהו זו הצגת מחזהו של מיכאל דבריי, איש התיאטרון הבריטי המוחלה, (אבנם הוא התפרסם יותר כשחקן, אך הוא מוכר גם כמחזאי ובבמאי). "בכתבים מהנביה", על פי סיפור של הנרי ג'יימס. העלילה מתרחשת בונציה, בביתה של גברת זקנה מאד, שהיתה פעם אהבתו של משורר אמריקאי ועתה היא בבדידות בחברת קרובה, רווקה מזדקנת. אל בית זה מגיע סופר ובקשר התר אחרי כתבי-המשורר ההאי-דיים והוא מוכן להרבה דברים לא הוגנים בכדי כדי לנד ר"נ את מבוקשו. בין היתר הוא מוכן לחזר אחרי הרווקה הזקנה, בתקווה שבעצמה זה יושיע בידיה להיות בידי האהובה הזקנה את כתבי המשורר שבת לפני הרבה שנים. התקוה אבגם אינה מתג שמת, כי את הרווק אין המבקר מוכן להקריב על מזבח זה ואצני מוכן לשאת לאשה את הרווקה המזדקנת אחרי מות הזקנה. אך את עלילה הוא בצליח להרוס.

את מלאכת הבימוי הפקידה "הבימה" בידי הבמאי הבריטי הצעיר מוני ג'יימס. עצד זה ביים בתיאטרון שתי קומדיות — את "הכל השטר", שהיתה ל"שלאגר" בעצמה (אם כי גרם לוויכוחים רבים, אם אינה מקובלה ב"הבימה" הזקא) ואת "בטוגע מי שלא משוגע". עירהה בעל הבימה אחרי בספר קטן מאד של הצגה.

בתפקיד האהובה, משחקת חנה רובינא, את הרווקה המזדקנת מגי לשבת בתיה לנבס (כפי הנראה, הזה לשבת קבע ב"הבימה"), יצחק שילה הוא המבקר ומפיצים עוד אבינה מרקס, שינה רוויטקס ואליעזר יונג.

במקביל עובד מיכאל ביצים על ה-כל מה שבנך" על אדוארד אלבי, בתרגומה של עדה בן נחום, שהבכורה שלו תעלה בתי הילת מארס לפי התוכנן. גם הצגה זו כיועדה לאולם הקטן, אם כי הקאסט שלו גדול למדי (את האולם הגדול תופסות שתי הקומדיות — השלאגר דאשתקד, "ביאתו של כלב", ומחזהו של לפיד. שאכנם יוכל היה להיכנס בלי קושי גם על הבימה הקטנה, אך נראה כי יש כאן שיקולים קופתיים). בין המשתתפים עוד בית-זאדרות ל"הבימה": איתה ליאון (אכנם באורחת) ואליאן סבג ביבאלי (אחרי אפיזודה של ניהול ב"טיק) ולצידן שמואל רודנסקי, מילדה בריטניה. אלכם קושר, אדית אסטרוק, צבי שטולפר, יצחק קלוגה, ועוד. את ההפאורות וההלבשות מתכננים צבי צילים זרים באנגליה, פאול שטיינברג ושרי בייקובס.

ההצגה הבאה באולם הגדול תהיה "פאוסטוס" של מרלואה, בבימוי של דייר אריה זקס, שעל תזרותיה כבר עובדים.

בהום ההזרות על מחזהו של אלבי יביים מיקל ביציים את "החתול על גג פח לוהט" לטנסי ויליאמס.

בהכנות לכוחו פתוח אי יותר קרוב, גם "ימים עברו" של פינטר, בבימוי של ליאונרד שאך.

ובסוף ברוך שקיבבו! אחרי הרבה-הרבה דיבורים והבטחות ש"זה יבוא, הנה הוא בא, "הבימה הק", הבימה הנסיונית, הקטנה-קטנה (הבדיל מהאולם הקטן, שהוא אבנם קטן לעומת הגדול, אבל לא כל כך קטן...) של התיאטרון הלאומי הישראלי, קם להיה! פעם היתה כאן המצבעה ל-תפאורות, משהו יוכלו להתאכסן במקום הצגות נסיוניות באווירה של בית-מלאכה אמנותי, שכל במאי יעשה בו כיד הדמיון הטובה עליו, שחקנים, בבאים, שחקנים יוכלו לבוא עם רעיונותיהם וידכותיהם, ואם הם יראו להמולת הבימה (פנינה גרי מונתה לכבולת "הבימה-קף"), יוכו לעזרה, חסות ואפשרות והפצה — כך בבטיחים לנו מ"הבימה".

ל"הבימתף" יש כבר רפרטואר התחלתי. שלושה מחזות נבחרו להיות מוצגים על רצפתה (למקום אין במה, וגם זאת למען שמירה על האווירה): "למות מצחק או אהבת התליין", כאות אבנר דקוב ובבימויו, בהשתתפות ביכאל הרשינואק, יצחק קלוגר, דינה וור-כיויאק ובריג יעקבי; "ליל המרצחים" מאת המספר הקובאני הוזה טריאנה, בציבורו ובבימויו של דן רונן, ובהשתתפות רחל הפלר, ספרה מיליטיין ואני פריבי; "בוסבן ויהוה", מחזה דרום-אפריקאי מאת אתול פוגרד, בבימויה של הלנה קאליהאסן, עם שולמית אדר (טוב לראות אותה שוב על הבימה!), זכריה שובי והיינץ ברגר.

באחל ליוצרים ולעצמנו כניסה ברגל ימין ל"הבימתף".

● הבמאי הבריטי הנודע, אנדרה ברסאק, שביים את הפרודוקציה של "הקאבוקי" הזהרי אהרון הציונים הזושר עם "זה חמא וקונפש" להספובריסקי, כי עיבודה שלו, הזמן להזור ולביים בהזה זבה ב"קאמרי" בעונה זו באה.

● ב-1 במאי יבכרו בביקור את ארצנו הקמבמהה ה"גלכרס" האמריקאים. נא לא לבלבל עם ה"גלכרס" למיניהם שהקימה אחרית הקוראות לעצמן בשם זה הקימו בעקבות הצלחת האמריקאים. אלה של באק ראם, המביאים אליכו בהם המוליכים. עניין השם גרם למשפטים בארצות-הברית, אבל בחולם אין זה נוגע לנו, נכון? בינתיים מבטיחים שלהקתו של באק ראם, שכבר הופיעה פעם לארץ עליהי נגדיק, היא היחידה שהקליטה הקליטים ופירסמה את השם בקולה. "הגלכרס" האמיתיים יופיעו, כמובן, גם בהיכל התרבות.

● ב-14 במארס ישוב לישראל הזמר העיוור חוזה פליסיאנו, לארבע הופעות בתל-אביב, חיפה וירושלים. מאז הופעתו הראשונה בישראל עורך הזמר סיבוב מוצלח ביותר באירופה והקליט תקליט אבנבנעת חדש ששמו "מה שם בנע".

ברייני מלוס-אנג'לס רוצה להיות שחקנית בישראל

היא נערה יפה ותמירה, בעלת עיניים גדולות חייכניות, ומדברת עברית רהוטה במבטא "בלי מבטא זר", אף כי עוד לא הזמן. ארבע שנים מאז ארזה הפקיה ועלתה לישראל. אבן הזו אלה שנים "קונבנקציות" ביותר: שנה בקיר ובאז ספטמבר 1972 תחלבת תל-אביב ובאז ספטמבר 1972 הזהבת תל-אביב ורבוקנית "התיאטרון הצעיר".

התיאטרון! ברייני וויינשטוק גדר לקת לפתע, אולם אופן דיבורה מוסיף להיות מאופק, כיאה לאדם צעיר בן זמננו. ספסרת קורותיה: דני ליטאי כתב וביים לביגת "התיאטרון הצעיר" את המחזמר הגליזה "בלילה פרחוים הכוכבים". מה תפצה בו ברייני? כמעט הכל: תשיר, תרקוד, תצחק, פעם כאותה חורגת בפרודיה על אגדה ילדים "סינדרלה": פעם כציפור ב"הנסיך המאושר" ובעוד אי-אלו תפקידים. "כמו כולם בהצגת זו", היא מדגישה בקפידה. "אנחנו שבע בנות וארבעה בנים ולכולם הרבה מה לעשות".

יש לה קול אלטו והיא למדה השיר שנים פיתוח-קול עוד "בבית". הכוונה לעיר בה נולדה וגדלה עד גיל ההבגרות, "בלוס-אנג'לס שם למדה 4 שנים גם ריקוד ודרמה בחוג לדרמה של בית-הספר והחלק בתכניות הלימודים. לכמו וגם הציגה את "את המהיקה", או "בני סורים והחתיכות", למשל, כשלברייני במלאה לרוב את התפקידים הראשיים.

היא עלתה לישראל כשהחליטה נחושה: לא לוותר על הבמה. לקראת גיוסה לצה"ל ניגשה להבחינות ב"בית-החייל" והתקבלה ללהקת פיקוד הדרום.

"שנתיים בהדרכתו של יעקליה קלוסקי, זה לא צחוק! הפעם זה יום כמעט בקבצתייה הלה: קודם בתכנית "אנשים בצרבה בה גר" את "שבוי כצוף" של נצמי שמר, וגאחר היתר בתכנית "מדרוך תפתח הטובה".

בתכנית האת הופיעה ברייני כסולנית ומי שראה אותה שם לב בוודאי להופעתה הקול האלטי הערב שלה בליל-שבת, לפני שנה כבר בה. ראה אותה דני ליטאי בתכניתם של "הצעד להקות צבאיות כנערך ב"היכל התרבות", ואז קרה מה שכל אחד במקומה היה רוצה שיקרה לו: הוא בא אליה כאחרי הקלעים והזמינה להשתתף בהבגה הזהשה של "התיאטרון הצעיר".

"הלביצה לעתיד? אין כאלה. כשיבה ברייני בפסוקה, ביניים הצטרפי אליה מהה"ל הוריה ושני אחיותיה. הכבשחה הסתפקה בידור-שלום והיא כאן, בתל-אביב, שקר עם כולה ב"הכוכבים פורחים בלילה". אם זה יצליחה — זה טוב. אילם ברור לה שכך או אחרת, היא תוסיף להיאבק על מקומה בבמה.

מ. פ.

יוגוסלאויה תרקוד בישראל

אם לא אחרת — אזי בצעדי ריקוד יביעו נציגי-יוגוסלאויה בזמן הקרוב גם לישראל. להקת היצוג הסרבית "קולו", בת 60 הרקדנים והזמרים, תאגגה השנה — כמדינת ישראל — את חצי יובל השנים להיווסדה. פתעתדת לבוא אלינו בתחילת מארס, בתכנון 17 שנה מאז ביקורה הראשון כאן, בו זכתה להצלחה עצומה.

את "קולו", שחבריה רוקדים ושרים יצירות פולקלור מהמוזרות השונים של ארצם — מסרביה, באנאט, מקדוניה, וויוודינה, הרצגובינה, ועוד — אי-אפשר כמעט לראות בבלגרד. 11 חדשים בשנה היא מסיירת בהופעות ב[illegible]

החזן המוכר ברווזים

מאת זאב רב-נוף

אין אלה ברווזים עתונאיים, אלא ברווזים אפויים ומטוגנים "אז. ואם תרצה כי: באר הפרטים של מטבח הונגרי כשר-דה-לוקס ב"ברחוב הבירה" שברחוב אלנבי, מבריק ביטונים ועד צוויגם, וכבדאות עד לצלי ברוטב הגם. אדם שלום רוזנברג (53), מגוגל, בכובע, בגרון קוקה, ג'ינג'י והגדיני וזיין, היבט כיפה שחור רת לראשו — אינו מאושר. השאלה אינה העבודה. הוא ואשתו יוכבד עובדים קשה ב"ברחוב הבירה" בעסק השייך לאחיו של שלום, יעקב. שלום אוהב גם את מלאכת ההכנה הגעשה האוכל, אולם בקבעוני הטיקר ושאיפתו הגדולה שייכים להאם אחר. הוא החזן זה שנים רבות.

"כאמור, אין זה בעיה של עבודה או הסדר-עבודה, להיפך: הוא עבד כל הזמן; אלא שבישראל אין רואים את מלאכת החזנות כעבור זה מלאה וכבוגדה. "רק הגנים בודדים מקבלים אצלנו משכורת כמו זה החזן של "היכל שלמה" בירושלים. אומר רוזנבערג. "אפשר-למשל, ניתנת משגבה כלל אה "בוכתנגר יבטה אלמבדוד ביק" הוא יוצא-דופן. החזנים האחרים חייבים לחפש להם פרנסה נוספת כדי להתקיים. יש בארץ ארגון הזנים גדול ששקר בעבר הצטרפה להתאגדות ותיהול כערכת-כאבק על זכויות סוציאליות של החברים, אולם רק שבעו זאת יבעבר-הראש על ועדת בתי-הכנסת ואיבו לפטר את החזנים. הנסיון נהנה".

אני בתפלא על כך, שהיהודים, הידועים כאן ובזמיד באהבתם הרבה למוסיקה בכלל וללימודים מיהם בפרט, מתייחסים אל החזנים, דוקא בארצם, בצורה כה בלתי-מכובדת. בסביר רוזנבערג: "בחו"ל היו הדברים שונים. היו מרבים ובתי-כנסת גדולים וכאן הכל מפוזר. קיימה גם מסורת רחבה של "סטיבלעך", המטבטים אנשים במקום קטן מסויים הדרכים לא רק את הניגון המצביע שלהם, אלא גם את האיש המצביע שלהם. לאמיתו של דבר יש כאן גם בצורת מפותחות ביוהר של ואבבים. כל מי שיש לו קול פחות או יותר מתקבל על הדעת, יכול לעבור לפני התיבה. בבקומות רבים מסתפקים בחובבים כאלה. יש פרנסה בסוף בימים הנוראים ובחג הסוכות, ובמקומות מרכזיים גם בשבתות. זהו."

מסתבר, שהיו בארץ קשיי-פרנסה לא רק לחזנים מן השורה כמו שלום רוזנבערג, אלא לכוכבים גדולים בשמי החזנות, כמו להיאורסיקן והמחדש הגדול של השירה החזנית, לייב גלאנץ המנוח. אז מה יש לדבר? צריך להתאמץ. איש לא יעזור. על אף המתאמות לא השכיל ארגון החזנים להקים אפילו קופת גמילות-חסדים. ואילו יוכבד ושלום רוזנבערג מחתנים עוד מעט את בתם הסטודנטית ויש להם עוד שני בנים שגם להם יש לדאוג.

שלום רוזנבערג נולד בעיירה הונגריה על גבול סלובאקיה, שלגוסרין, שהתפרסמה בזכות ה"ישיבה" שלה. ב"ישיבה" זו למד גם שלום, הצעיר בין שבעת צאצאיו של בעל חנות מקומית לטקסטיל ובגדים. הבית היה מלא מוסיקה, ושלום נמשך אליה כאל אור. בגיל צעיר התחיל לשיר במקהלת בית-הכנסת וקיבל שיעורים פרטיים מראש המקהלה. אפשר לומר, כי בקהילה המקומית התפרסם בקולו הצלול ובכשרונו לשיר, ונעשה בגיל צעיר כעין דמות מועדפת. הוא גם הופיע בהגיגות ובשמחות; אולם המאורעות ההיסטוריים שסחפו את כל העולם, סחפו גם אותו: ב-1939 נלקח לצבא ההונגרי, אחר-כך למחנות עבודה ולמחנות ריכוז, כשהוא נע ונד על פני ביאלורוסיה, אוקראינה, פולין, גרמניה וכו'... לסרוד יאגטעדם.

"ניצלתי בזכות קולי. אין לי ספק בדבר," הוא אומר. "שרתי להונגרים ושרתי לגרמנים. שרתי חזנות ושירים הונגריים וגרמניים. היה לי מזל שנתקלתי באנשים שאהבו מוסיקה. באמת מזל גדול. בזכות הימצאי במשרד-המחנה הייתי גם היחיד ששמע את החדשות בראדיו ושידע מה קורה — וזה היה חשוב. יכולתי למסור את הדברים הללו גם להבריה". בתום המלחמה חזר לעירו לזמן קצר מאוד, נשא לאשה את יוכבד, אותה הכיר מילדות וב-1946 עלה לישראל.

שלום רוזנבערג: אין משלמים בשביל הקול

המלאכה שקסמה לו היתה אך זה מלאכה יחידה שבה הספיק לעסוק ובה דבקה נפשו בכל הסיבות — לשיר, לשיר וללמוד לשיר. הוא החל ללמוד סולפג' ודברים שלא למד בילדותו. הוא שר בבתי-כנסת פה ושם, ר[illegible] גם כחשמלאי. ב-1948 הלך לצה"ל, לחטיבת כרמלי. תחילה היה חייל קרבי ואחר-כך — אין הוא יודע כיצד — סבה, אולם לא במילואים. ב[illegible] שנות-המילואים שלו בצה"ל היה חזן צבאי. "איסוק" שקיבל אותו אל הרב שלמה גורן הביא אותו לתקופה מבויימת להיות חזן בבית הכנסת "קומביות" של הרב.

הרבה בתי-כנסת החליף החזן רוזנבערג במרוצת השנים, בהם גם בית-הכנסת הגדול בתל-אביב ובית-כנסת מפואר ביוהאנסבורג שבדרום אפריקה, שם היה בראש-השנה וסוכות של 1968. הגאים היו נפלאים, ובעצם היה יכול להתיישב שם, אך הוא לא רצה בכך. הוא מעדיף את תלאות-החזנות, אם תרצו, הרפתקאות החזנות בארץ. ב-1958 החל לעבוד עם אחיו ב"ברחוב הבירה". ואף-על-פי שהעבודה קשה, הוא מרגיש יותר חפשי, כיאשר כשהיה חשמלאי, כלומר, חפשי לעסוק בחזנות.

הוא עדיין ממשיך ללמוד, וזאת, הוא טוען, אין מזניחים. צריך ללמוד וללמוד. הוא נקרא לשיר פה ושם, מסדר שירי-חזנות בראדיו והוא כטבעו אופטימיסט. גראה, כי הוא מאמין שיהיה טוב. דומה, שבאמת מישהו צריך לבדוק את מצבם החברתי של חזני-ישראל ולסדר אותם במקום שמגיע להם. קשה לצפות שאלה יהיו אבנים בראש התבנה ובקשת, ופוצלים שמורים כל השנה [illegible]

דרך אחת - התכנית החדשה:

כח לדירה

■ הלוואה במשכנתא עד-.40,000 ל״י
לפרעון עד 20 שנה,
ללא הצמדה,
בריבית של 9% בלבד.
■ ריבית פטורה ממס.
■ הבטחת ערך בספך על-ידי הצמדתו למדד.
...ועוד
■ אפשרות לקבל מיד
ביטוח חיים בסך-.10,000 ל״י בפרמיה נמוכה.

פרטים מלאים בכל סניפי בנק לאומי ובנק אגוד

בנק לאומי לישראל בע״מ
הבנק הצועד עם הזמן

צים ZIM

אניות משא צפויות להגיע

לנמל חיפה

8.2	SAILOR PRINCE
8.2	BESTUM
8.2	KATERINA
9.2	ATHENA
9.2	TUA
11.2	פל־ים
12.2	SALZBURG

לנמל אשדוד

8.2	LEMWERDERSAND
9.2	SAILOR PRINCE
9.2	BRILLIANT
10.2	חביבה
10.2	SALZBURG
12.2	TUA

לנמל אילת

10.2	WAGIN
13.2	OMEGA

בתון לשינוי ללא הודעה מוקדמת

צים חברת השיט הישראלית

הסוכנים הכלליים
מ. דיזנגוף ושות׳ בע״מ

מפעלי תחנות בע״מ

ניתנת בזה הודעה בהתאם לתקנה 42 לתקנות ההתאגדות של החברה, על דבר קיום אסיפה כללית יוצאת מן הכלל של החברה, שתערך ביום 1 לחודש מרץ שנה 1973, בשעה 16.00 במוסך מיכללים, ליד בית-אגד, דרך פ״ת 142 ת״א.

על סדר היום:

1. בחירת יו״ר האסיפה.
2. קבלת החלטה מיוחדת בדבר שינוי מבנה הונה הרשום של החברה, ויצירת מניה מיוחדת א׳ בת 1.— ל״י וקביעת הזכויות הכרוכות בה.

הערה:

אם כעבור חצי שעה מן המועד שנקבע לאסיפה לא ימצא המנין החוקי, תדחה האסיפה לשבוע ימים ותתקיים ביום חמישי 8.3.73 באותו מקום ובאותה שעה ותהיה חוקית בכל מספר משתתפים שהוא.

בפקודת מועצת המנהלים
דוד לרנר — מנהל

מפעלי תחנות בע״מ

חברי החברה מוזמנים בזה להמשך האסיפה הכללית השנתית, שתתקיים ביום חמישי, 1.3.73, בשעה 15.00 במוסך מכללים, ליד בית-אגד, דרך פ״ת 142 ת״א.

על סדר היום:

1. שינויים במספר חברי מועצת המנהלים.
2. אישור המאזן ליום 31.3.72.
3. שונות.

הערה:

אם כעבור חצי שעה מן המועד שנקבע לאסיפה, לא ימצא המנין החוקי, תידחה האסיפה לשבוע ימים ותתקיים ביום חמישי 8.3.73 באותו מקום ובאותה שעה ותהיה חוקית בכל מספר משתתפים שהוא.

בפקודת מועצת המנהלים
דוד לרנר — מנהל

פקודת פשיטת הרגל 1936
צו קבלת נכסים והכרזת פשיטת רגל, ואסיפה ראשונה
שם החייב, תיאורו ומענו: רוזנברג בזוהר, שותף במלון, רחוב הנציב 20, שכונת מונטיפיורי, בית המשפט המחוזי של: תל-אביב—יפו. תיק אזרחי 3234/72. תאריך צו קבלת הנכסים והכרזת פשיטת רגל: 24.12.72. תאריך האסיפה הראשונה, השעה והמקום: 19.2.73 בשעה 12.00 בצהרים, במשרד כונס הנכסים הרשמי, רחוב נחלת בנימין 39, תל-אביב.

דברים בישיבת מרכז מפלגת העבודה ב־18 בינואר 1973

מדיניות מקצועית כוללת, אך לא אחידה

מאת ירוחם משל

האם ניתן היום לקיים את ה־הסתדרות במבנה הקיים של 36 הסתדרויות מקצועיות ואיגודים מקצועיים ארציים — של רופ־אים, מהנדסים, מורים, אחיות, פועלי התעשיה והחקלאות ועובדי שירותים, אנשי רוח ואנשי עמל כפיים, העובדים במשק העצמי, בקואופרציה היצרנית והצרכנית, החברים בהתיישבות העובדת — בקיבוץ ובמושב?

האם ניתן, בתקופה זו של עליה מקיפה מארצות מצוקה וגם מארצות רווחה, להמשיך ולקיים את המסגרת הקיימת של ההסתדרות וליצור בה בית לכל, בית במובנו המעמיק, ואשר פירושו שההסתדרות תהיה מדריכה ומכוונת את רבבות המצטרפים אליה כדי שנה?

מבנה ההסתדרות, כפי שנוצר על ידי מקימיה, היה, קרוב לוודאי, מעשה של השראה חד־פעמית; וספק רב אם היינו מסוגלים להקים אותה בתקופה מאוחרת יותר, ובעיקר לאחר קום המדינה, בדמותה המקורית.

אין עוד הסתדרות במבנה שכזה בעולם. אין עוד הסתדרות עובדים שתאגד בתוכה איגוד מקצועי, משק עובדים ומוסדות עזרה הדדית. אין עוד הסתדרות עובדים בעולם ההופכת שלמה בידה לאגד בתוכה את כל העובדים המכירים בכל המקצועות, והמקיימת בחירות כלליות. אין גם מדינה בה אחוז העובדים המאורגנים מגיע ל־85% ו־בעלה, כפי שהדבר אצלנו. ואין דוגמה בעולם שבה להסתדרות עובדים מצויים עובדים אקדמאים, מנהלי עבודה, פועלים פשוטים וכיו"ב תחת קורת גג אחת של איגוד מקצועי.

עלינו לזכור, כי בלי להשגיח ברחבי מחייה גדלים יותר להסתדרויות הארציות, לא נוכל להחזיק במסגרת אחת, תחת הדרכתה המרכזית של ההסתדרות. בשום כך אנו חייבים לתת יותר כלים לניהול משא ומתן עם מעבידים.

המדיניות המקצועית צריכה להיות בעלת מסגרת כוללת, אך לא כוללנית ואחידה. מאחר כי המשק אינו אחיד, אלא מגוון מאד, והרכב המקצועי של העובדים מגוון במשק עצמו — הרי שאין עוד אפשרות להציג לפני כל ציבור כוללנית אחת, ולומר "בזה ראה וקדש".

המצב, שהיה קיים בשטח זה היה גרוע, בהתחלה. [illegible] בין ההסתדרות לממשלה, כשהמעבידים עומדים מן הצד. יתר על כן — בביצוע מדיניות מקצועית כוללנית נעלם נותן העבודה לחלוטין, ובמקום להתרכז בו — [illegible] בין האיגודים המקצועיים לבין המוסדות המרכזיים של ההסתדרות.

חוקי הפעולה הכלליים צריכים, איפוא, להקבע גם בעתיד — על ידי המדיניות המקצועית של ההסתדרות. המדיניות המקצועית הארצית צריכה לקבוע [illegible] ביותר: היא צריכה לקבוע את תוספת היוקר ותקרתה; היא חייבת לעסוק במאבק בהתייקרות, והיא חייבת לטפל בנושאי המדיניות הפנסיונית. אולם לגבי כל היתר — צריכים להיקבע רק קווים כלליים. ואילו הפרטים יקבעו במשא ומתן ישיר בשטח. בהקשר זה יש גם להתחשב על הפער [illegible] הקיים עדיין בתחומים שונים בין ההסתדרות לבין [illegible] בקרב חברה.

נציגות מקצועית מוסמכת

איחוד הדיבור עתה בפרשת סכסוכי העבודה בשירותים הציבוריים. מן ההכרח להבטיח [illegible] משא ומתן בהסכמי השכר. [illegible] המפלגה — והכוונה למו"מ הכולל והמשא־ומתן הכולל, חייב כמו כן, להקבע כולו. עם הכל של התוספת להוצאה [illegible] שירותים. העובדה שהם עובדים בשירות חיוני אינה צריכה להעניק להם פריבילגיות, אך גם אין צריכה לקפחם. מה עוד שהפער [illegible] לשירותים מסוים כיום הולך.

אין לי ספק שההסתדרות צריכה לבנות את כולה, את המבנה הארגוני כולה, את כליותיה בכוח ומתן על שכר עובדי המדינה. לא יתכן שהמשא ומתן בשם רבבות עובדי המדינה, יש בהם כל המקצועות [illegible] ארץ, תנהל קבוצה של מזכירות או קבוצה חברים. ואפילו זו הקבוצה הטובה ביותר. אם מנהלים משא ומתן בשם עובדי הרכבת, צריכה להיות בו נציגות מוסמכת של עובדי הרכבת. אם מנהלים משא ומתן בשם עובדי המכס, הרי בתוך המשלחת למשא ומתן צריכה להיות נציגות מוסמכת של עובדי המכס.

וכך גם מצד הממשלה. אם מנהלי שדה התעופה אומר לעובדיו שהם צודקים, הרי אין כבר כל חשיבות לכך אם שר התחבורה אומר להם כי מצב המדינה אינו מסוגל לדרישות. התגובה לעובדי המכס והתחבורה לעובדי הדואר צריכה להינתן על ידי המנהל שלהם, בשם הממשלה.

השאלה הכבדה שעל הפרק היא על ביטול הייצוג של סקטורים שונים על ידי הציבורים והמקצועיות הכלליות השונות בהסתדרות. בנקודה זו קיימת הן בעיה תנועתית אידיאית והן בעיה פונקציונאלית־מקצועית.

השיטה הקיימת של רשימות מועמדים כלליות וכוללניות, לפי סדר א"ב, הבאה לייצג בין הבוחר לנבחר, ולמעשה במעט וגם את הבוחרים והנבחרים בקבוצות נפרדות. כן ההכרה אישה לקיים שיטה שתגביר, הלכה למעשה, את קשריו של הבוחר עם הנבחר: ואילו הנבחר ידע שאין מקומו ברשימה הנבחרים כחוד "משתרש" בהכרה.

צריך לכלול, כמובן, במלואו גם על מוסדות מקצועות הפועלים. באופן זה יווצר "שולחן מקצועי קבוע", אשר יפגיש את נציגי המקצועות ובעלי העבודה לסוגיהם; ותיווצר הידברות בלתי אמצעית ביניהם בנושאים המשותפים להסתדרות והתנועה אשר בהם. בדרך זו גם יגבר הסיכוי למצוא פתרון בשותף ומהבי בה בשותף לבעיות הכלליות של ההסתדרות מתלבטת בהן.

הבשתבע מאליו מכאן הוא, כי נציגי המקצועות ומקצועות העבודה הקבוצות החברתיות השונות ייבחרו על ידי התאים המפלגתיים המקצועיים במקומותיהם, ולא על ידי ועדה. בכך תהיה לבחירות מטרות והשתתפות רבה בציבור הבוחר. ותפקיד אותו יותר התעניינות ופעילות. שיטה זו גם תעלה על המבנה הציבורית בעניין ביתר על פנים הדיפית מבל מגזרי הקבוצה המקצועית והחברתית כי הם מורכבת ההסתדרות.

בהצעת הרפורמה שהוצעה על ידי יש בשום סיכויה בין כל מרכיבי הרכיבה — המקצועות, השכונות, ההתיישבות ה־צבורת, החברות, כל אלה באים ליצירה תחת דגל התנועה. המצד הם ליבאים את דגל התנועה ואת הייצוג המקצועי גם יחד. יש בכך בשום איחוד הפונקציה התנועתית והמקצועית.

בהצעה נדבר הנהגת שני מסלולים נפרדים יש, מאידך, פירוש הפרדת הפונקציה וחשיפת פתיחה, בכיכול, בין הייצוג התנועתי והמקצועי: ואילו הצעתי, כאמור, מכוונת לסינתזה בין שני המרכיבים, ויש גם מקום לשאלה בהקשר זה — מדוע רק כללים מתנגדים יהיו במסלול ה־"ישיר"?

איזה נציג פועלים יהיה בבסולל הראשון, ואיזה — בבסולל השני? בשקים לייצר את ה"שולחן המשותף" בין הייצוג המפלגתי המקצועי, אני שלילים ליצור סתירה בין המייצגים ולי הפעילים כה שולל זה.

זאת ועוד — שיטת שני המסלולים עלולה להפוך עם הזמן למסלול אחד של נציגות פעילות בהקשר פוליטי אידאי, ולהר־פוך את ההסתדרות לסגרת פרי רשימת הופכות. עקב החשיבות העקרונית הכספית הנודעת לבירור זה יש איפוא לקיים ולבכנותו. ואני מציע כאמור למזכיר המפלגה לקיים דיון נפרד, שיוקדש לנושא כולה, לבירור יסודי.

להתאים המבנה הארגוני למהותה של ההסתדרות

מאת רפאל בש

[illegible] האיגודים המקצועיים בצורה של ההסתדרות, ההסתדרות בקבלת את החבר כפרט. היא בבחירה אינו לעבודה. היא בפרשת אינו לסגרת ההתייבותיות או לאיגוד מקצועי. היא בשם לי בכבד במשק, בעבודה ובחברה, ובשייכות אינו לאיגוד המקצועי בספרים עד פי המקצוע ההעסקה. בכתים בדרך כלל בא החבר בן המקצוע בן העבודה הטבעית שהוא נמצא בה. דבר זה בא לידי ביטוי גם במערכת החיים החברתיים, גם במבנה הארגוני של האיגודים המקצועיים. גם בבמסגרת הזיקה אל האיגוד ואל החברה ואל האחריות לבדיות. לא כך הדבר אצלנו.

באנגליה וכן בארצות אחרות בצבע נציג האיגוד לא בנציג איכל, אלא הוא מביא אתו כך וכך אלפים או רבבות של קולות. והוא בא בכוח הזכות שניתנה לו לייצג את המקצוע, את האיגוד שלו. התנועה המקצועית קם נבנתה כך. והיא דאגה שתהיה התאמה גם תנועה אידיאית. פר באידאולוגיות, שצריכה לשאוב מי־בנה את כוחה. לא אחת קרה כי נתגלעה סתירה בין המסלול המקצועי ובין המסלול הפוליטי בארצות אלה או אחרות. ידוע לאיזה תוצאות זה הביא. זו אחת הסיבות, ודאי, לכפיתה של מפלגה בבחירות האחרונות, לפרוש סקר דבה הקהל שקדמו לבחירות.

הואיל ובכוונה היסוד החיצוני שם בכר את הכסגרת הזאת לא על יסוד מקצועי פורמלי, אלא הם בכר אותה על יסוד איזה, תנועתי, ההתיישבותי, ציונותי, מפלגתי — גם בשרם היות המדינה — כבלגויותיהם התפקיד ה־גדול על בנין הארץ והדרגה והחברה, — הרי הזיקה של החבר להסתדרות היתה זיקה אישית. לכסגנה היא הגיע אל ההתיישבות הה־צבית שלה. לכן גם כאן ההסתדרות היתה תנועה של שליחות, תנועה אידיאית.

אלגברה ואריתמטיקה

התנועה מצאה דרכה אליה להתאים את המבנה הארגוני לדרכה של ההסתדרות המהותית. לא מקרה הדבר שבהסתדרות העובדים נערכות בחירות כלליות, כי אחד בוחרים ליצירה ולא רק לאיגוד מקצועי: לא במקרה החבר בהסתדרות העובדים הכללית הזאת יש ביטוי ליהודיה גם בתחום האיגוד המקצועי. יש בהלימה לאיגוד מקצועי. אין זה התוים פעולה הכבדה לפעמי בסגרת ארגונית בואה או אחרת. סול מן ההסתדרות את האחרית הכוללת להלכה למדיניותה המקצועית ובולה במבנה את סוד כלי להנהגה ולכם יהיה.

אין בוסר בכך של"ה להבטיח ביטוי במסלולי לעובדים בנציגי תו כל האיגוד המקצועי, על הקבוצות והענפים כבה. דבר זה אפשר לעשות בשתת בישוב דרכים. אפשר לעשות זאת בדרך של תחיקה הסתדרותית שתהיה תואמת את הרבות, אם יהיה רוב המצביעים בין הזכות. בבר־דורים הנוהגים שהיו בוועדה המכינה בבסך המתדיינים, דובה לו, כתנועו הקונגרסים של דינה, באשר אנחנו מתכוונים ל־בינויים הנעוקתים במסגרת ה־

ההסתדרות. אך כתקפים בבגרה לצבע זאת. באשר לבדנו אין לנו בית פרלמנטרי הדרוש על פי התנאי לבצע את הרפורמה הזאת. אם כן — אנחנו נתבעים לבוא בבסלול אחד. שהוא כל כי לי בידינו — המסלול המפלגתי. — בעיקר להגיע לכו, ברשימות שלנו, את האפשרות לבנות את צינורותו בדרך הנראית לנו.

ועדה: החבורות ברשימות של המפלגה "המערך" לפחות 50% לנציגי מקצועות עבודה לבחור: להבטיח מאגום בציבורים, עבודת מקצועיות והתיישבותיות בארגוני במפלגה, עדות, חברות, עולים וכדומה. יבוא לביטוי בבית הרפורמה שהקים על ידי ההלכה במפלגתות, על ידי קביעת נדכות ארגונית. קודם לכל והמוסדות שהמפלגה בדיר שבואת ההיה אחראית לביצוע. המדיניות המקצועית תבוא לידי ביטוי וביצוע לא רק בביקורת הכלליות שלה ובה יב־ עוראים ונכון דברים בין המבדנים והעובדים. אלא על כך במגבלים את התי־ ראות ובביקורת של המפלגה בבחירת זו או אחרת באיגודים המקצועיים. ישלי בהתאם לכך, קיימת הצעה להכנת את הבחירות באיגודים ארציים על בהיקף בחירות תמימות ובמקומות עבודה — על ידי בחירות אישיות. והדבר שאין בו הרהור, וכך תביא לידי ביטוי המדיניות המקצועית של ההסתדרות ושל המפלגה.

דימה לי, שבנקודה זו אני חולק עם מזכיר ההסתדרות י. בן־אהרון. בן־אהרון הודיע לצ־ תים כוונתו מה מגיע להסתדרות בעבודת המדינית. הוא אומר שהמפלגה צריכה לעסוק ב"אלגברה" ואילו ההסתדרות צריכה להיבנס, זאת ל"אריתמטיקה". אני מוכן לקבל את הפרדוקציה הזאת בדרך כלל. אבל, "אבל" רציני מאד: אנחנו פו־ עלים במפלגה שאחראית לא רק לבדיניות ההסתדרות. אנחנו פו־ עלים במפלגה באחראית על המדינה, על החברה, על צבעים הפערים באמצעות המכל־ כה ותקציבה לא פחות כאשר בא־ מצעות ההסתדרות.

נמאס, — תגיעת לרפורמה, הרציונה או הבלתי רצויה, בר־ אה מצאת אינה מעלת על דעתי, [illegible]

ההסתדרות וההתיישבות

ועוד ענין שגם הוא חשוב בבחינה לקרובת ומחייב הבהרה. הה' בן אהרון ציין בצדק שהתרופפה הרגשת הזיקה בין ההתיישבות העובדת על צורותיה לבין ההסתדרות. דבר זה בא לידי ביטוי בדרך הטבע במיוחד בחברת העובדים, במשק ההסתדרותי ובבנה הארגוני של ההסתדרות באמצעות מועצות הפועלים. אין חולק על הצורך הזאת. אך מה דרך לפתרון כזה?

קודם כל — הדרך לפתרון צריכה להמצא לא על יסוד של הכרעה תנועתית מראשיתה, אלא תוך מאבץ של הידברות עם ה־ התיישבות העובדת כיצד לפתור את השאלה הזאת גם במישור של חברת העובדים וגם במישור של מועצות הפועלים. אל לנו לשכוח, כי למעשה קיימה עצמאות מוחלטת של התנועות הקיבוציות וההתיישבות בכל שטחי החיים — המשקיים, החברתיים והתרבותיים. עם זה אפשר וצריך למצוא דרך לקשרי גומלין הדוקים יותר בין המסגרות ההתיישבותיות ה־ אלה — אני יכול להוסיף לזה גם את הקואופרציה — אל מסגרת חברת העובדים. אבל לא ברור מדוע כיצד דבר זה יוכל להיעשות על ידי שילוב יותר גמור במסגרות הכלליות כי מה פירושו של שילוב זה? כלום פירושו פילוס דרך אחרת. כמו גם מה הקיבוץ בחברת עובדים? איש אינו סבור שאי אפשר לבנות לתקן את הדרך הזאת. אבל אנחנו יכולים ללכת בעת ובעונה אחת בשתי הדרכים גם יחד. ייתכן שאפשר למצוא קונצפציות אחרות להחברת העובדים, לפעו־ לותה, למסגרותיה ולמדיניותה. אבל אז תהיה זו קונצפציה אחרת, שתי קונצפציות שונות אי־ ...

ועוד דבר לגבי מועצות הפו־ עלים: היה היה זמן שקיבוצים במיוחד על ידי אנשים העבר התאשרו בחייהם ופעילותם על מוע־ צות פועלים, עצה שפעילות זאת היתה טבעית למסגרות קי־ בוצית אלה. כמו זה היה? כאשר קיבוצים, ביחוד פלוגות בבת־ שבות. היו חלק אינטגרלי של איתה מועצת פועלים, כמו שבת־ עם עבודה ודאג, יחד עם מועצת הפועלים, לעבודה, כמו שנוסד הלך במאבק לכיבוש העבודה ובבין איתה מעצה. בינתיים זרו מי הרבה כים בירדן ובירקון. אנחנו חושבים שההתפתחות הרצויה לנו באה תוך אידאולוגיה או כתוך רצון של הפרדה בין ההת־ יישבות ומועצות הפועלים. המד פים ההתיישבותיים גדלו ועצמו בשנים הזמן. הם גילו יכולת רבה לפתח משק חקלאי ותעשייתי. ...

אנו חייבים לתת דעתנו לעוד קשר; ההסתדרות חייבת להכריע כל שנה על שכר מינימום המבוסס על השכר המצוי במשק, בנוהל בהתפרקים. ההסתדרות גם חייבת לדאוג לציבור במצוקות המפעלים בעניני המשפט. ההסתדרות חת־ מה לפני 16 שנים על הסכם של מועצות ייצור משותפות. התכוונו אז את הגורמים והמרכיבים האינ־ דיבידואליים. דבר זה קודם את ה־ משק. אלא שכיום אנו עדים להת־ גברות הקונפליקטים בין הנורמה האינדיבידואלית לבין הקידום ה־ טכנולוגי בייצור. עלינו ללמוד אי־ פא באמצעות העולם, שם גם הנה־ לות המפעלים בהצפות דרך לסו־ עדות הפועל בבעיות המפעל. עלינו ליצור את הזיקות החיוני־ בין הפועל לבין הנהלת המפעל. ואחד העקרונות היסודיים צריך להיות שאם במפעל בחירה, עליו להגן את העובדים בהתוכם.

ויכוח טבעי ולגיטימי

אינני מאבין באפשר, או אפי־ לו רצוי, למנוע ויכוח בין הר האוצר, ויהיה מי שיהיה, לבין מזכיר ההסתדרות, ויהיה מי ש־ יהיה. אך טבעי ביותר שיהיה ויכוח כזה. כי, בסופו של דבר — המגבש בין נציגי ההסתדרות לנציגי הממשלה אינו עוסק ב־ גילאם אבסולוטיים, אלא בוויכו־ ח הקבוצות של תביעות מצד ההסתדרות וביכולתי הממשלה והצד השני.

המפגש שלנו הוא במיוחד סבר, בבעיית סוציאליות. שובתנו ... [illegible] ... כאן איפוא נשאלת השאלה — אם יש חילוקי דעות בין נציגי ההסתדרות לנציגי הממשלה בנושאים כבדי משקל — האם יש זכות למפלגה להחליט: ואם כן — באיזו מסגרת?

לפענין, בכל מקום, עבודה ברורה, שבאותן ארצות שבהן ה־ איגוד המקצועי הלך בנפרד, נוהג בהחלט הפוליטי, לא הגי־ עו הפועלים לשלטון. באותן ה־ ארצות בהן הגיעו הפועלים ל־ שלטון היו תיאום, קשר והידב־ רות בין המסגרת הפוליטית לבין האיגוד המקצועי.

לי אישית אין ספק שמפלגה פו־ ליטית, המגינה, רחבה ומקיפה כ־ מפלגת העבודה הישראלית, צריכה ליצור כלים להידברות וגם למכר־ עה בחילוקי דעות בין שליחיה בממשלה ובהסתדרות.

אין ספק כי ההתיישבות העוב־ דת היא הפנינה שבכתר. אך גם צבעה יכול להיות עמום בקשיים מסויימים. אם בוחנים את הנוס־ פל, השאלה היא אם הדרה "הק־ רנה" הדדית בין ההתיישבות ה־ עובדת לבין העובדים השכירים. אין ספק שהיחסים ההתיישבות בכל תחומי עשייתה — בחקלאות, בתע־ שיה, במחקר — ובכובן בתחום ה־ חברתי — הם כפליאים ומעוררי הערצה. ועם זאת ניתר התחום של היחסים בין הנהלות המפעלים ב־ ההתיישבות לבין העובדים השכירים בהם שמטן ביחוד יסודי; ואין להתע־ עלם משאלה זו. היא עולה בכל מפגש ביניה לבין הפועלים. יש למצוא דרך להבטחת שהפעלים האחרים ובמפעלים שבבעלות ה־ בין יתקיימו יחסי גומלין חיוביים יותר בין העובד השכיר לבין הקיבוץ; ויש חיוב רב בעצם קיו־ מה של מסגרה משותפת בתחום זה. יחסי הגומלין בין מועצות הפו־ עלים לבין ההתיישבות העובדת בי מפעלי תרבות, ספורט וכיו"ב — הם חיוביים כאן, וייש על כן ליצוד במעלים כשיתופים בסוג זה.

מכתבים למערכת

רשות הנמלים על נזק הקביעות

בקבר לרשימתי של דני צדקוני "על פועלי הלשכה על נמל אשדוד" ("דבר" מיום 5 פבר' 73), הנני להתייחס למספר נקודות עקרוניות ולהבהירן:

בהתאם להסכם בין הרשות ה־הסתדרות נקבעו התעריף ותנאי עבודתם של פועלי הלשכה בצורה בלעדית על־ידי ההסתדרות. בתי ערך ארצי וכללי, וכן ההטבות והתוספות בעיתונות לפועלים אלה בעת עבודתם בנמל.

כל פועלי הלשכה הם פועלים ארעיים. הדבר ידוע להם כרגע קבלתם לעבודה בנמל. הנמל נד־ קק לפועלים אלה בעיקר בגלל הצורך להגדיל מספר צוותי הפרי־ קה והטעינה בעונת ההדרים, שהיא עונת השיא בתיפעולים של הנמ־ לים.

המיתון הטכנולוגי ותהליך ההמ־ כלה האחודת המטענים במכולים יפחית הצורך בפועלים ארעיים ויקטין גם את התקן של הפועלים הקבועים. יתרה מזאת: כל קיבוע בלתי מתוכנן של עובדים בשלב זה, יביא להתיצרות אבטלה גדולה והולכת של הפועלים הקבועים עם כל ההשלכות החמורות מבצב זה. לעיקרן:

א) ירידת היעילות והכלכליות של טירותי־הנמל על אף ההשקעות העצומות בפיתוח; ב) ירידת רמת ההכנסה של הפועלים הקבועים; ג) הצורך בפיטורי פועלים קבועים; ד) הידרדרות יחסי העבודה.

ראוי להדגיש, כי במצב של עודף תעסוקה במשק אין כל הצדקה לקיבוע פועלים שאין המשק הד גבלי זקוק להם, אלא לתקופות קצרות. אשלית הקיבוע והדיה הד־ בה יותר גרועה הן לעובדים והן למשק. הדבר הנדרש הוא, יצי־ רת קטיגוריה של "פועלים עונ־ תיים", בלי צפיה לקיבוע, שיראו עבודתם בנמל (במקביל) עבודה זמנית או עבודה משלימה בלבד; לפועלים אלה יש לתת התמורה הנאותה ואף התקולות במסים, ועוד, כמוצע לפועלי הקטיף.

ובסיום: הכבייתה בנמל אשדוד היא ללא כל הצדקה. שכן תעריף השכר נקבע על־ידי ההסתדרות להודעתה. כי היא מובדת לתקנה. ואכך ליקיבוע, קיימת ההליכה וע־ דה בשותפות וקביעת ההסתדרות בנדון, שהרשות קיבלה ומוכנה ל־ בצעה. כן הוחלט להקים ועדה מקו־ מית לבדיקה הנושא כדי שהמליץ על מדיניות, כללים וקריטריונים לקליטת עובדים וקיבועם בנמלים.

מיכה הדדי
המנהל על יחסי ציבור
ברשות הנמלים

מדוע לא אחריות אישית?

בכל כלי התקשורת בארץ פור־ סם כי ידיעת הכספים של הכנסת קבעה בבסקנותיה בפרשת "ודד", כי "ההתחייבות שנטלה על עצמה "ודד", הד מעל וכעבר ליכולת הניהול הארגון של החברה. למעשה בהון שיהיה זעום ביותר ובר כה אדם". הועדה ציינה גם, "כי רק ב־1968 בוצה בבקר פנימי, הד הוחלה לא נצפה בוידה בספקת על כך, שהליקויים בביקורת הפי־ מית "ויקעו. לא נוהגים שהוגשו על ידי ההברה ומבקר המדינה, ה־ ויצא הפעל "ודד" בסוף ספטמ־ בר 1972 ל־64 מיליון ל"י, מהם מודרת שנתקבלו ב־1967־1966".

אין להבין, כהרוב בוועדת הכס־ פים של הכנסה, ביקש "להתחר־ את התנוצה בפרשת "ודד". ואם נאלץ לקבוע בסקנות כה חמורות, הרי בשום שלא יכול היה להימ־ נע מבציאת עגומה בחברה זו כי לא הושפה כבוד כלפי פנים ובלפי חוץ. תמוה, איפוא, שהצעת נציג גח"ל בוועדה, לא להסתפק במס־ קנה אלא להטיל אחריות אישית על המנהלים והנהלות החברה שכשלו, לא נתקבלה על ידי הרוב, ולכנין זה ניתן פרסום בלא ובלים בשי־ מור.

אין להבין בשום פנים, את התי־ נגדות הרוב להטלת אחריות אי־ שית על אנשי ציבור ובנהלי הב־ רות כלכליות, שסרחו או כשלו ב־ מסגרות תפקידם. לא ביתית איפוק דיבוריות חייבות להביע עקירת פנים ונגעים בחיינו. אלא שילת הצורך הגדולה האחראית לשלי־ תות במוסדות ציבור, משק וכלי־ כלה, צריך להיות ברור לראשי מפלגת העבודה ומוסדותיה המרכ־ זיים, כי המיר הבדרים וארמה תובעים גבוה בראש וראשונה, לפ־ על לשינוי כבסר בחיני הציבוריים בבדינה, ולא לפסוק בשיה, שמ־ סרים הצלבה. התנגדות להטלת אחריות אישית על כישלונים יבנ־ שילים, היא בבחינת פירצה הפו־ ראת לכשלונות דומים נוספים, ב־ כישורים רבים אחרים בעתיד.

א. נוש

ערוץ נוסף לצה"ל בטלוויזיה

בגלל שביתת המהנדסים והמנד־ סאים (עובדים שבויים לטיותם) שובתה בשבוע העבר שידורי הט־ לוויזיה הערבית, הם שידורי החדשות ב־2.1.73, זאת — לפי רוח התקנות הרשון לרדיו־שלום לשנת 1973, תוספת תעלים ב־ האורה כו. אולם היכן התפורה?

לצה"ל גלי צה"ל ללא הגבלות, בשבוע שכבם שהבב ה־ ישב בנין נותן בכשתי ב־ה"ל כך גם בגוי צה"ל אינם באמצעים את באורונהם ישדרי אתו ים בר רגיל. בכאן הבפקנה, בייש צורך דחוף בבל הבהינות להוסיף ערוץ נ־ לצה"ל בטלוויזיה, כדי ה־

מיה־אם היתה שביתה חלקית או ממושכת, לא היתה הפסקה בשי־ דור בלווייזיה, דבר שהוא לטובת כל אזרחי המדינה. רצוי שבכל יכולת הכנה יהיה צריך גיבוי, כי שידורים אלה אי אחרים אינם ל־ דיום על כל כללי החשבונות ובתוכניים אין בחירה הוא סיבר הבלבלה, אך בנפרד מזה אחר שבירוך אחר לבי דיעות שונה.

כמו שאיזורי המדינה נהנים בי־ שידורי צה"ל, כך יהנו השידורים כלל־ארצית, זה יהיה לטובת כל בעלי הבקליטים ישיבת המדינה גם יחד.

הדר "שובתים"

תגובת קיבוץ מרחביה

בעקבות הכתבה ב־"דבר" בי־ 24.1.73 על תביעתה של משפחת גינזבורג מקיבוץ מרחביה, נבקש לה־ סיף אני להסכת בזה ציבורות על אמיתות:

א) אין זה נכון כאילו מגישה התביעה לצווה את בנה לעזוב את הקיבוץ. בני המשפחה עזבו אחד אחד בשנים 1951, 1965, 1970 ב־ צבב התופעה, בשיקוליהם האי־ שיים.

ב) הקיבוץ הציע להם הסדר כס־ פי בהתאם לקבוצה. לפי חוקת ה־ פיצויים ליעובים, המצרים את קי־ בוצי הקיבוץ הארצי שקיבלה על כל התנועה הקיבוצית.

ג) תביעתה של המשפחה נגבירה לבית המשפט ולפני כבוא את ה־ חוקית להסדרת המשכורת הציבורית באיד בפיתוי.

מזכירות קיבוץ מרחביה

כ"ה שנים למדינת ישראל — מרכז ההסברה

נפתחה ההרשמה

לחידון תולדות מלחמת העצמאות

ספרי החובה למשתתפים בחידון:

1. מלחמת הקוממיות — מערכות
2. קורות מלחמת העצמאות — נתנאל לורך
3. מלחמת העצמאות — מרכז ההסברה
4. בהלחם ישראל — בן־גוריון
5. ספר הפלמ"ח
6. לוחמי חירות ישראל, כתבים
7. המרד — מנחם בגין, הוצאת אחיאסף
8. מערכות צפון, משה כרמל
9. חברים מספרים על ג'ימי — מנחם שמי

הפרסים לזוכים בחידון —

פרס ראשון — 2500 ל"י; פרס שני — 1500 ל"י; פרס שלישי — 750 ל"י.

טופסי הרשמה ופרטים נוספים ניתן לקבל בלשכות המחוזיות של מרכז ההסברה.

ירושלים — בנין משרד ראש הממשלה, הקריה חדר 453.
תל־אביב — רח' קפלן 6 ● חיפה — רח' אחד העם 5
באר־שבע — בנין מרכז הנגב.

ההרשמה תסתיים ב־15 לפברואר

הנשיא הבא

(המשך מעמ' 7)

מיוחדת לבסרה זו, שהחלה בעבודתה לפני שנתיים. שותפו בה גורמים שונים, בבגמה להגיע למגע רחב ככל האפשר עם כל החוגים האפש־ריים בתנועת העבודה השוודית, ליצירכם, מנקודת המבט הישראלית. בביוהר היתה הכוונה לחזק את קשריהם ובגמתם של העומדים היו דרודתיים. סיכום השנתיים האחרונות מלמד, כי מאות פעילים של תנועת העבודה השוודית הוזמנו לבקר בישראל ובצנו. כמהמיסים חברי הפארלאמנט השוודי באו גם הם; בין המבקרים היו גם רוב חברי הנהגת המשמרה הצעירה של מפלגת העבודה שם. המצב כיום השתפר במידה רבה. אך אין בו צדיין כדי לגרום קורת־רוח מרבית. ההי־ דרדרות נעצרה. חלק ניכר מחברי המפלגה, לרבות סופרים ואנשי־רוח, שוב הזדהו בגלוי עם ישראל. המזכיר השני של המשמרת הצעירה השוודית החולף במוכיר בפל עמדה יותר מאהדה, ובוועידתה האחרונה נתקבלה, הפעם רק ברוב דעות, החלטה המאשרה כבר להכיר בזכות קיומה של ישראל. אך בעניקה תמיכה לזכויות הפלשתינאים. הה־ נה החדשה גם מצאה לנכון לפרסם החלטה בגנות רוצחי מינכן, כבה נאמר בין השאר, כי הפתרון באיזור יבוא על־ידי מו"מ באמ־ צעות או"ם, ולא על מדינות ערב והפלשתינאים, כתנאי, להכיר בישראל.

בשביקור מיכה הריש באחרונה בשוודיה, כדי להשתתף בוועידת מפלגת העבודה שם. הוא — לדבריו — בתמונת חיובית ברורה שהלה בקירבת המפלגה ובהנהגתה. בוועידה עצמה לא הועלה נושא המזר־ רח־התיכון. אך ראש הממשלה אולוף פאלמה גילה, בשיחה עמו, התע־ נינות רבה, בין היתר גם לגבי זכות עלייתם של יהודי ברה"מ לישראל.

אגב, פאלמה, שנשאר נאמן לעבדתו החיובית גם במהלך מפ־ גש הצמרת של האינטרנציונאל הסוציאליסטי בפאריס בחודש שע־ בר. נתן סיבר לעמדתו המוסכמת בראיון ליומון האידיאולוגי של המפלגה הסוציאל־דמוקראטית השוודית: "יש לי רגשות סנטימנטליים חזקים כלפי ישראל. הנובעים בחלקם מהרדיפות שהיו מנת־חלקם של היהודים במלחמת העולם השניה, ובחלקם מבנייתה של החברה החדשה בישראל ומהקשרים הקיימים זה שנים בין מפלגות העבודה של שתי המדינות. אין טעם לדון בשאלה. היה צדק בהקמת מדינת ישראל. היא הוקמה. היא קיימת והיא תוסיף להתקיים, וכולנו מקווים כי היא תוסיף להתפתח. אנו גם חייבים להיות מודעים להתפתחות הדמו־ קרטית הכלכלית בעולם הערבי. לאור שליחות ישראל עלינו להתאפק מלהתערב בצד צריך להיראות הסכם השלום במזרח־התיכון. אחרי שעמדתי על עמדות שני הצדדים לא ברור לי מדוע אי־אפשר להגיע לפתרון מהקבל על הדעת..."

*

פאלמא — אחרי הבחירות

ראש ממשלת שוודיה ומנהיג המפלגה הסוציאל־דמוקראטית בה, כלול ברשימת ראשי הממשלות שכבר הוזמנו לבקר בישראל. אפש־ רות ביקורו של פאלמא בישראל נדונה גם במפגש הצמרת הסוציא־ ליסטי האחרון בפאריס. נראה שנתן הסכמתו העקרונית להזמנה, אך סביר להניח כי לא ייענה לה לפני הבחירות הכלליות העומדות להיי־ ערך בשוודיה בספטמבר. והמוגדרות בפי השוודים כ"בחירות קשות".

ובאותו ענין: במפלגה הסוציאל־דמוקראטית השוודית חברים כשבעים־מאות אלף מתוך כשבעה מיליוני השוודים. בוועידתה השנתית מתשתתפים כ־350 צירים. הוועידה בוחרת ביו"ר המפלגה (שהוא כיום ראש הממשלה), בכוכ"ל (אסטן אנדרסון), בחמישה חברי הנהלה וב־ שבעה ממלאי־מקום של חברי ההנהלה. שלושה יחד (שניים־עשר במס־ פר) מהווים את הנהגת המפלגה. הוועידה בוחרת גם במזכירות בת 28 חבר (ושבעה ממלאי מקום), וועדה תכנון בת חמישה חברים ו־5 ממ־ לאי־מקום. לשם השוואה: במפלגת העבודה הישראלית לשכה בת 28 חבר, מזכירות בת 151 חבר, ומרכז בן 615 חבר...

*

מפ"ם הרוטציונית

אם אמנם בתכונת מפ"ם לקיים, כלשונה, את החלטת המזכירה האחרונה שלה בדבר הזוג כל נציגיה — בממשלה, בכנסת ובהסתד־ רות — לכהן כהונה רצופה שאינה עולה על שתי קאדנציות. הוא ה־ דרך שלא לזקות לזמן רב את דיוניה והכרעותיה לגבי שיבוץ "פנים חדשות" בנציגויות בכנסת. ואולי גם ליד שולחן הממשלה. אמנם בהחלטה המקורית שקיבלה הנועצה — אחרי דיון חריף, ובהתנגדותה של הצמרת הוותיקה — נכללת גם תוספת, שלפיה ניתן יהיה להאריך כהונתו של נציג זה או זה לקאדנציה שלישית. אך כל מקרה יידון לגופו ויוכרע ברובו ובמוסדות המפלגה, בכל מקום ברור. שאם הכוונה היא לכבס את ההחלטה, לא ניתן יהיה להפוך מקרה חריג לכלל, ולכן רק שניים מחברי מפ"ם בכנסת, הייקה גרוסמן ודב זכין, כשרים להוסיף ולכהן גם בכנסת השמינית. ומה יהיה על האחרים, כולל מאיר יערי ויעקב חזן — כואלים במפ"ם, אין תשובה.

בתפ"ם מקלים גם לאיתור לגבי מייציגי ליד שולחן הממשלה. בני הכרים, שר הקליטה נתן פלד ושר הבריאות ויקטור שם־טוב, אינם כידוע חברי כנסת. אך יש במפלגה זו הסוברים גם להחלפה בין הכרים. אם אכן תתקבל סכנה זו, אחת הדעות הרווחות היא, להחליף רק אחד הכרים ולא שניהם. ואם כך, סוברים, מתקבל יותר על הדעת, להחליף איש הקיבוץ (פלד) ולא איש העיר (שם־טוב), לפי אחד מנימוקי המפלגה בצבורת מפ"ם, לגבשה. במקרה כזה "יעקב חזן לחזור בו מהתנגדותו הקרונית הכמוסכמת להצטרף לממשלה. עם הכיזורים באוזניו כבדעבדים אפשריים להבחרת בכנסת השמינית כ־ כיר הקיבוץ הארצי שמעון אבידן, המזכיר הכללי של מפ"ם נפתלי פדר. חבר הוועדה המרכזית של ההסתדרות, אהרון אפרת, ואחרים. הווייכוח אינני סיבה גם על אישה של שליכים המוכירים. הסכמה בהשבצות כללית לבתעבדות באיזו יבוא בכו"ל. בשקים ח"כ ב. יערי, קיומת דורשת בציגת בחיני הקיבוץ הארצי לקבל לידי הייצוג באותה במתי הגונבת בזכויות־הבינונה. הבאייניות לייום צ"ע נציגי העיר. במקרה כזה סיכויי של נפתלי פדר ומזכיר אידבוני לבבוב על להנהגי מקום יותר מאלה של נפתלי בקריבה ובזכיר אידבוני. שמספר בתנגדר גדול. הבינונייד להחליפי היא אפרים וזיון בקיבוץ בוריה.

*

מיצ'ל לרבין: רוצה את עזרתי?

כי יהיה בר הבקפסים באה"ב בכפם בכל ארבע שנות הקאר דנציה הראשונה של ממשל הנשיא ניקסון, ג'ון מיצ'ל, אחד ממקורי רביו הנאמנים ביותר של הנשיא. ומי שניהל ביכולת רבה את מערכת הבחירות של ניקסון, שהביאה לבחירתו ב־1968. אינו נמצא כיום באור הזרקורים של הזירה הפוליטית באה"ב. בשלהי הקאדנציה הר־ ראשונה — כבה נהגב ללא עורר כ־איש החוק" של הממשל — התפטר מתפקידו כשר המשפטים כדי להתפנות לניהול מטה הבחירות של ניקסון לקראת בחירתו בשניה. לאחר זמן קצר פרש גם מתפ־ קיד זה, שנכנס לאולכוסאבים של פרשת ווטרגייט. אומן המשאירה פרשת־ההבלטה התכלית כבני להינתק מפעילותו במטה המערכה של ניקסון.

מיצ'ל, שהוא כיום עוד פרקליט־פסקים מצליח בניו־יורק, צריך מצוי בחוג הצטובי הקמוב של הנשיא ניקסון. אך עבור מעיסוקים פוליטיים. באחרונה נתקלל באקראי זה בזה, ג'ון מיצ'ל, השגריר יצחק רבין. שר המשפטים של אה"ב לשעבר ומנהל מערכת־הבחירות הרפובליקאיות לשעבר, הלך שבחים להישגי כהונתו הדיפלומאטית של השגריר הישראלי, והביע באוזניו את צערו על שהוא מסיים כהונתו ועוזב את וושינגטון.

"בשמחתי לשמוע כי אתה נכנס עכשיו לזירה הפוליטית". אמר מיצ'ל לרבין. "אם אתה מעוניין במנהל מערכת־בחירות, אני לרשותך..."

דן פתיר

המנהיגות המסורתית

(המשך מעמוד 7)

הציר שכם. שעדיה התפתחותה המסחרית הפכו אותה למוקד של פעילות בגדה המערבית. בשכם יצאה הקריאה הראשונה לעריכת הבחירות מפי של ראש העיריה דאז המדי כנעאן. כנעאן שביקש להפיך את הנהגת שכם לגוף פו־ ליטי מכובד המודג מעבר לפינקציות השפעות והשגבלות של כוכבה עירונית נבשל בזמנו ו־ נאלץ להתפטר. הוא קרא איפא לעריכת בחירות תכה לתמיכה להבה של צעירים ובשכלים ו־ כן של המון רחב. בעצל מסביר כי ההתפתחות הכלכלית והתחב־ רות ברחוב הערבי צריכות או בסיסי הציבות המסורתיים של המנהיגות הוותיקה ולכן באה ה תמיכה הרחבה בעריכת הבחירות כבסיסי להיפוש ובחירת מנהיגות חדשה ובסיס הזדהות חדשים לשירכך נוצרו. בשכם, ואולי א בגדה כולה, שני מחנות: הרא שון — תומכי הבחירות בראשות של כנעאן, שבסביבם התרכזו הן בים של צעירים רדיקליים, משכי לים, המבקשים לחזק את ההזדהו הפלשתינאית המתחתם בקור על השלטון הצעירי. אולם הח גבפה ההנהגה המסורתית המנ נגדת לבחירות. הללו הצטרפו ב שיפו על דבר לבצורת הבחירו אולם כל העת הם טרחו להדגי כי אין לבחירות כל חשיבות, ו הפקידי העיריות מוגבלים וכי רצונם הוא לשמור על מערכת יחסים הקיימת. הסתלקותו ש כנעאן מהמערכה ונצחונם — ו עלם כמעט — של המנהיגים ו מסורתיים — מלמדים, כי בגה גות זו מצליחה לשמור על כוח

אפשר אולי להוסיף לעצמו של מטעל ולקבוע, כי השינוי בחברה הפלשתינאית מתרחש דווקא מחוץ לגבולות הגדה המע־ בית. צעירים המסיימים את לימודי התיכון בגדה אינם יכול כמעט להשתלב בחברה המסורת ואחרונות היית. הם מתפשים ע אקדמי, חברית כלכלית. תעש ומסחר, חיי חברה ובידור. כל זאת קשה למצוא בפרוביב החודית בין שכם לבין חברון. ליל ההתקדמות והקידמה הפ מית של צעיר בכבול מעגמה מערבית מצויים ברבת־עמון, בכבל הירדני או במפמד הפד תיכאי של המחבלים. צעיר ראמאללה או מתולדכרם החפץ עולמו האקדמי באוניברסיטת של הר ואלכסנדריה. אל העיבוד המקצועי הוא יכול להגיע בנ כויות המפרץ, בארצות הנפט עשירות, ובקשים של עמים יכול לעשות בלבנון. החברה בגה המערבית קופאת איפא שבדת. בשכנתה העיקרית ה־ הבאות צבורת הארצה פלוס ה מ"ה בניבבבת על בבצרי הקלה וגפע עוני כלאנה בפלי א ...

[illegible]

דני רובינשטיין

בבית המשפט המחוזי בתל־אביב—יפו

[illegible]

בבית המשפט המחוזי בתל־אביב—יפו

[illegible]

23.1.1970

[illegible]

בבית המשפט המחוזי בתל־אביב—יפו

[illegible]

הטכניון מכון טכנולוגי לישראל

המדור ללימודי חוץ חיפה

מודיע

החלה ההרשמה לקורסי אנגלית בשיטה הקולית מתוכנתת

הידוע בשם

אנגלית 900

מחזור אפריל 1973.

בדבר פרטים הרשמה נא לפנות למדור ללימודי חוץ ת. ד. 4959 חיפה טל. 67818, 661151.

עירית תל־אביב־יפו

מכרז מס' 490/73

[illegible]

8.2.73 [illegible] — ראש העיריה

חוק התכנון והבניה תשכ"ה—1965

מרחב תכנון מקומי פתח־תקוה

הודעה על הכנת שינוי תכנית מפורטת פת/1210/ 2

בהתאם לסעיף 77 לחוק התכנון והבניה תשכ"ה—1965 ניתנת בזה הודעה כי הועדה המקומית לתכנון ולבניה פתח־תקוה החליטה בישיבתה מיום כ"ז טבת תשל"ג (1 בינואר 1973) להכין שינוי תכנית מפורטת פת/1210/2.

ואלה הם השטחים הכלולים בתחום שינוי התכנית המוצעת:

גוש 6404 חלקות: 101—113, 73—74, 70, 69, 57—63, 45—59, 38—34, 26, 23, 18, 14, 12 וחלק מחלקה 7.

116—131, 139—150, 167—191, 194—203, 206—208.

גוש 6405 חלקות: 141—148, 64—66, 52—53, 12—17, 14—16, 6, 1 וחלק מחלקה 39.

גוש 6379 חלקות: 218—220, 213—215, 144—146, 137—140, 113, 100—103, 90—97, 88.

גוש 6325 חלקות: 303, 261 וחלק מחלקה 25.

י. גיבעון

יושב ראש הועדה המקומית לתכנון ולבניה

י"ד טבת תשל"ג (17 בינואר 1973)

החשודים ברצח הקבצנית מאשימים זה את זה

שני הנערים הנאשמים ברצח קבצנית [illegible] הזקנה [illegible] אורי, העידו אתמול בבית המשפט המחוזי בתל אביב והטילו את אשמת הרצח איש על רעהו. שני הנערים הופיעו כעדי הגנה ראשונים במשפט המתנהל לפני השופטים מ. קנת, א. מני ויא. שלמה.

[illegible]

(ע)

מחקר מגלה איך להקטין מספר המשפחות העניות

מאת סופר „דבר"

[illegible]

אם אוזן יהיה שר החקלאות יהיה חלפון מזכיר המושבים

מאת סופר „דבר" לענייני חקלאות

אם יתמנה מזכיר תנועת המושבים אהרון אוזן להפקיד שר החקלאות [illegible]

[illegible]

עליית הנוער תפעל גם בקרב ילדי שכונות העוני

מאת סופר „דבר" לענייני קליטה

[illegible]

1500 ילדים עוני יגיעו לעליית הנוער

[illegible]

התעשיה תקבל פרי נגוע קרה ב־60 ל"י הטונה

מאת סופר „דבר" לענייני חקלאות

[illegible]

תלמידי הסמינרים יזכו בהקלות במס הכנסה

[illegible]

מכון וינגייט: לא יתכן שמת החניך מגבינה מקולקלת

מאת סופר „דבר" בנתניה

[illegible]

נעצרו שלושה פקידים החשודים בקבלת שוחד

[illegible]

רס"ר בצה"ל חשוד בקבלת שוחד

[illegible]

דעה חיובית גרמנית על מערכת ההסעה המוצעת לאזור תל־אביב

מאת סופר „דבר" לענייני תחבורה

[illegible]

בוחנים אפשרויות חדשות לשינוי סדרי התחבורה בת"א

מאת דבקה הרפיס, סופרת „דבר" בתל אביב

[illegible]

מונחה ועדה לקביעת שיעורי תמריצי היצוא

מאת סופרי הכלכלה של „דבר"

[illegible]

הופצו התעריפים החדשים לפועלי האפיה

[illegible]

ד. מארקיש וו. פרלמן על מאבק העליה בבריה"מ

[illegible]

ויקטור פרלמן

[illegible]

במועצה הארצית של עובדי קופ"ח

תביעה להגדלת שכר כל עובדי ההסתדרות

מאת שמעון פינס, סופר „דבר"

[illegible]

משרד החינוך והתרבות

מענקי לימוד ומחקר מאת ממשלת פינלנד 1973/74

[illegible]

אין המענק כולל דמי נסיעה

[illegible]

ירושלים, ב' באדר א' תשל"ג
4 בפברואר 1973

לליכוד האופוזיציה השמאלית והדימוקראטית לחיזוק הפעילות לליכוד השמאל

[illegible]

1) [illegible]

2) [illegible]

3) [illegible]

[illegible]

דרך שניה־התכנית הותיקה:

חמד בריה*

תכנית חסכון לדירה, בגודל ובאיזור הרצויים לך.

יתרונותיה:
■ריבית פטורה ממס.
■הבטחת ערך בספך על־ידי הצמדתו למדד.
■הלוואה במשכנתא עד - 25,000 ל"י
בריבית של 9% בלבד, ללא הצמדה. ההלוואה תבוצע במהירות ע"י בנק אפותיקאי כללי בע"מ.
...ועוד
■הלוואה נוספת לסדורים ראשונים בדירה.

פרטים מלאים בכל אחד מ־262 סניפי קבוצת בנק לאומי. בחר בתכנית המתאימה לך ביותר או בשתיהן גם יחד.

בנק לאומי לישראל בע"מ
הבנק הצועד עם הזמן

*תכנית החסכון של בנק אפותיקאי כללי בע"מ.

הכל ספורט
בעריכת: אהרן להב

ספורטינג ליסבון ניתקה שרשרת הנצחונות הבין־לאומיים של ישראל – 0:1
הפורטוגזים הבקיעו את שער הנצחון בדקה ה־75

מאת ברוך רינון

הופעת הנבחרת בארץ של הכדורגל הפורטוגזי הוכתרה בהצלחה. קבוצת ספורטינג ליסבון, אחת הקבוצות המעולות בפורטוגל, הבקיעה שער בודד ברשתה של הנבחרת הישראלית והנחילה לה הפסד ראשון לאחר סדרה של 4 נצחונות בית רצופים.

יאמר כבר — אף כי הנבחרת הישראלית לא היתה ראויה להפסד, שכן עצר בקרי עפוי היה לחרוץ את גורל המשחק גם לזכותה, הרי היה בהפסד כדי להצביע על נסיגה רבתי ביכולתם של כדורגלני הייצוג שלנו. לפיכך, למרות ההפסד הצורב, טוב שהוא הגיע וחשף את ליקויי הנבחרת. שכן, תיקו עשוי היה לכסות על המחדלים, להשלות וליצור מסך עשן ביחס לרמתה של הנבחרת.

הפסד שחשף נקודות תורפה

החולשה הישראלית בלטה אמש במיוחד על רקע ההופעה הבלתי מבעבעת של ספורטינג. הישראלים, כדרכם, לחצו ופיתחו בסערות. אולם בשעה שרוח הקרב לא לוותה גם בטכסים של כדורגל מחודד, ניתן מעתה לבחירה להתהלל בעצלתיים ,וללא ,נשמה".

למעשה היה זה מפגש שתיקו היה בכפוף למהלכה של ההלכה. שום קבוצה לא גילתה יתרון על יריבתה. השערים כמעט שלא הועמדו בסכנה. האירועים המעניינים היו ספורים והבעיטות המסוכנות, דומה שלא הוכנסו כלל לשפת הכדורגל של שתי הקבוצות. אין פלא, איפוא, שהקהל ,ביציעים השתעמם במרבית הדקות, נאלם דום וחיכה בקוצר־רוח לשריקת הסיום.

הנבחרת הציגה משחק מסורבל, נעדר דיוק, כוח מוחץ ויכולת להכתיב ליריב את הקצב. למעשה לא היה אפילו שחקן אחד שיוכל להדביק את המערכים השונים של הקבוצה. מרכז השדה הופקר לרגלי שחקניה הזריזים של ספורטינג, חוליית החוד שיחקה בפיזור וללא כל תושיה ורק ההגנה עשתה, בדרך כלל, את שלה. אם כי גם בה נבעו מפעם לפעם פרצות משורות דפיקות. לב.

הנסיון להכניס כוח מדרבן ד מסכן, בדמותו של הבאר־שבעי מאיר ברד, לחוליית הקישור נכשל. ברד לא התאקלם בחוליית הקישור. התרוצץ ללא תכלית בשדה ולא מצא שפה משותפת עם שום ושהרבני. צמד ה"פיניני" היה הפעם חיוור, נעדר מעוף ויכולת לקרוא את המשחק. הם שיחקו באיטיות מרגיזה, לא דייקו בהעברת הכדור וכמעט שלא יזמו התקפה מתוכננת.

אין פלא, איפוא, שחוליית החוד לא נראתה כלל בשדה. היא חסרה גורם מדרבן ומפעם באחור ובעצבה לא הצליחה למלא את החלל באספקת הכדור, ליזום ולסכן. אוגנה לא נגע בכדור, דמתי נכשל בכדרוריו ואילו פרקש הלך תם ,בישלי כמה מבצעים נאים, אולם הוא היה מפוזר ובלתי הכריעתי ליד השער.

ההגנה, כהרגלה, שיחקה בתיאום רב ובהקרבה והצליחה לעמוד, בדרך כלל, מול התקפות האורחים. רונן הפגין משחק מצוין ושימש חומה בצורה. אלא שהמגינים היו הפעם פחות מדי יוזמים, הסתפקו בתפקידים דפנסיביים ולא סייעו כמעט להתקפה. המאמן עמנואל שפר? הכניס לשדה את שווגר, פייגנבוים וירון עוז הצעיר. אולם אלה לא התעלו מעל לרמה הכללית של חבריהם.

שליטה וירטואוזית ללא הכרעה

הפורטוגזים הפגינו שליטה וירטואוזית בכדור, זריזות רבה וניידות. הם שיחקו במהירות רבה, הריצו את הכדור מאגף לאגף בדייקנות ודידו לעבור ללא השתהות כמערך נסוג למערך תוקף ולהיפך. אלא שהיו אלה רק ניצוצות של רמה אירופית גבוהה.

האורחים הגישו לקהל הישראלי מנה ראשונה פסרות ואת הארוחה העיקרית השאירו, כנראה, בבית. הם לא הצליחו לפצח את ההגנה הישראלית, מיעטו לבעוט לשער וליצור לעצמם מצבי הבקעה וכמעט שלא סיכנו את ספרו של ויסוקר. מפעם לפעם הם הלהיבו, אמנם, את הקהל במבצעים מעוררי תיאבון, אולם היתה זו הצגה חסרת "סיניים" — השערים לא באו בעקבותיה.

ההגנה החיוורת בשדה השתלבה ללא כל מאמץ השופט משה מדרוזי. השופט הבין־לאומי לא קיפח, אמנם, אף צד. אולם התלוננו התמהות וחוסר ההתמצאות שלו עוררו גיחוך וקריאות זעם של הצופים. לאורחים לא היו טענות כלפיו, אבל ראוי שלמשחק בין־לאומי מחייב יקפיד איגוד השופטים על הרכב השופטים שהוא מציב.

דקות מן המשחק

השוער הפורטוגזי המצויין דאמאס הועמד בסכנה כבר בדקה ה־2. סידרת מסירות מדוייקת הסתיימה על קו הרחבה ורונן בעט לפינה הימנית הגבוהה. השוער דאמאס היה במקום וקלט. מנגד (3) החמצה של האורח מריניה. הכדור הועבר אליו ל"שטח מת" מן האגף השמאלי, אולם הוא בעט ברשלנות בעל למשקוף.

בדקה ה־9: הזדמנות טובה לנבחרת. שהרבני העלה עונשין מימין. כדור ה"בננה" חלף על פני כל השחקנים והגיע לצד שמאל. רונן, שקלה קדימה, המשיכו בגיחה לקו ה־5, אולם אף רגל ישראלית לא היתה במקום כדי לבעוט לשער. דקה 13: בורבה הגביה כדור לקו ה־5. הבלם מאר באקה נגחו לקו הרחבה ושהרבני השיבו לפינה השמאלית, אלא שהשוער דאמאס זינק מצויין וקלט. כעבור שתי דקות — תגובה פורטוגזית. פריירה העלה כדור ארוך מימין ויאולדה נגחו מקרוב מעל למשקוף.

בדקה ה־19 סיים דמתי התקפה ישראלית בבעיטת סיבוב מסוכנת, שחלפה מעל למשקוף, ובדקה ה־34: כמעט שער בעבר השני. כדור קרן, שהועלה משמאל, פגע בראשו של שום ונראה חודר לרשת, אולם בורבה הרחיקו מהקו בבעיטת מספריים.

4 דקות לפני ההפסקה יכול היה ברד "לקנות את עולמו". הוא שעט עם הכדור לעבר השער ובעט במפתיע מ־20 מ' שטוח לפינה הימנית. השוער דאמאס, שלא ציפה לכדור, השמיטו וקלטו בדגוק חוזר.

לאחר מבצע וירטואוזי של מריניה, הובקע שער הנצחון בדקה ה־75: הקיצוני השמאלי ציקו ניצל טעות בהגנה הנבחרת, העלה כדור מדוד לברכו, אותו המשיך יאולדה בבעיטת יעף מתחת למשקוף.

18.000 צופים חזו במשחק.

ספורטינג: דאמאס; ג'וזה קרלוס, פריירה, מאנאקה, ואסקס; אלינה, מריניה, נלסון; יאולדה, פראגוזו, ציקו.

ישראל: ויסוקר; גינזבג, רוזן, פרימו (שווגר), בורבה, שום, דמתי, ברד (פייגנבוים); שהרבני, אוגנה (עוז), פרקש.

הערב: מכבי – ריאל מאדריד במשחק יוקרה ביד־אליהו

מאת יעקב פתאל

המשחק בין מכבי ת"א וריאל־מאדריד, שיתקיים הערב ב־8.30 בהיכל הספורט ביד־אליהו, יסיים את פסטיבל הכדורסל הבינ"ל, שהיה במסגרת גביעי אירופה השונים.

הערב יפרד הקהל גם מכדורסלן מכבי סטיב צ'ובין, שיחזור לארה"ב אחרי פעילות של הקבוצה במאדריד.

אם כי המשחק בין מכבי ת"א וריאל־מאדריד, הנערך במסגרת שלב רבע גמר גביע אירופה, אין לו כל משמעות אחרי ששתי הקבוצות הוצאו מהמשך המאבק, מורגשת תכונה גדולה. שתי הקבוצות ינסו לזכות בנצחון בסיכום שני המשחקים ביניהן, כדי לא לסיים במקום האחרון בבית.

קבוצת ריאל־מאדריד המהוללת, מוכרת היטב לקהל הישראלי, כי אשר התמודדה לפני ארבע שנים עם מכבי ת"א וניצחה בסיכום שני המשחקים על החוז של סל. הספרדים ניצחו במשחק הראשון, שהיה במאדריד, בהפרש של 10 נקודות (54:64) ונוצחו במשחק הגומלין שהיה ביד־אליהו בהפרש של שמונה נקודות (96:88).

לויק הגורם לכשלון

מאמן הקבוצה האורחת פראנדיס, המדריך את הקבוצה הצונה הי"ב, אמר, כי היעדרו של הפנק לויק הוא שגרם להוצאתה של הקבוצה בשלב רבע הגמר. לויק, שלא הגיע לישראל עם הקבוצה, יחסר גם הערב, אם כי חבריו ינסו לזכות בנצחון גם בלעדיו. פראנדיס סומך על הפנק הגרמני המרפיע בקבוצתו נורברט סים שגובהו 2.08 מ'.

אימון אחד בלבד

הקבוצה הספרדית הסתפקה בעריכת אימון אחד בלבד בישראל, שהיה בערב בואם ביום ג'. אתמול הכריז המאמן על מנוחה. פראנדיס לא קבע עדיין את החמישיה הפותחת שלו ואמר, כי הוא עשוי לנצל את המשחק נגד מכבי ת"א כדי להקנות נסיון לכמה מן הצעירים. למרות זאת, נראה כי יפתח עם: ויין בראבנדר (1.92 מ'), נורברט סים (2.08 מ'), רפאל רולאן (2.06 מ'), כריסטובאל רודריגס (1.99 מ'), ויסנטה ראמוס (1.80 מ').

קבוצת מכבי ת"א תתייצב למשחק עם שאיפה ברורה לנצח הערב, כדי לא למחוק את הרושם הטוב שהשאירה הקבוצה אחרי נצחונה המזהיר על דינמו כיאבו. מה עוד שלסטיב צ'ובין תהיה זו הופעת פרידה והוא לבטח ירצה את חבריו למשחק שאפתני.

רוזין, שנראה רגוע בתרגילה, אמר, כי החמישיה הפותחת עשויה לכלול את ברודי, צ'ובין, לרום, מנקין ושוורץ.

השופטים במשחק יהיו רנה בלאנצאן מצרפת ויוון פטרוטיר מרוכניה, שניהלו אמש את המשחק בין נשות לבסקי ספרטק סופיה והפועל ת"א.

צ.ס.ק.א.–איניס 76:97

במשחק הראשון, שיקבע את ראשות בית א' של משחקי רבע גמר גביע־אירופה לאלופות הכדורסל, ניצחה במוסקבה הקבוצה הסובייטית צ.ס.ק.א. את איניס זוארזה מאיטליה בתוצאה 76:97 (33:43).

בריגה ניצחה מחזיקת גביע־אירופה לאלופות נשים בכדורסל, דאוגוה ריגה, את סאן ג'יובאני מילאנו 51:87 (21:48).

בברצלונה זכתה לזכותה קבוצת הכדורסל הרומנית סטיאווה בוקרשט בנצחון כרסים על הקבוצה הספרדית ואבנטד בדאלונה 77:81 (29:37).

לבסקי – הפועל ת"א 68:73 ברבע גמר גביע אירופה

קבוצת הכדורסל הבולגרית של נשות לבסקי ספארטק סופיה ניצחה אמש בסופיה את קבוצת הנשים של הפועל תל־אביב בתוצאה 68:73, לאחר 36:42 בתום המחצית.

כדורסלניות הפועל תל־אביב הפגינו אמש, במשחק הראשון במסגרת רבע גמר גביע אירופה לקבוצות מחזיקות גביע, את אחד ממשחקיהן הטובים ביותר בעת האחרונה, אם כי כולן ההייבצה אחת הקבוצות הבולגריות־אירופיות החלשות ביותר שביקרו אי־פעם בארץ. אולם, עובדה זו אינה מסוגלת להכביר בהישגן של הישראליות, אשר לא נבהלו מיריבותיהן, נלחמו על כל כדור ובמחצית השניה אף השיבו לשחק בכדורסלניות סופיה.

הפתיחה היתה שייכת כולה לאורחות מבולגריה, שהובילו 12:20 ו־18:32. לקראת סיום המחצית התקדמו הכדורסלניות הפועל תל אביב וסיימו את 20 הדקות הראשונות של המשחק בפיגור של שש נקודות (42:36).

לאחר ההפסקה היו כאבור שחקניות הפועל תל־אביב טובות יותר, ובדקות האחרונות פיגרו בשלוש נקודות בלבד (71:68), אך בסיומן של הבולגריות סייע בידיהן לקלוע סל נוסף ולהעניק להן בקופה של שש נקודות (68:73).

לקראת משחק הגומלין שייערך ביום רביעי הבא, 14 בפברואר בסופיה.

בין הישראליות בלטו במיוחד רחל רייבן (22), רחל סאוב (18) ודמבינסקי (12).

לבולגריות הירבו לקלוע: קרסטבובה (22), סדרובה (19), נובקובה (10).

רכזי ועדות בהתאחדות לספורט מבקשים עצמאות

רכזי הוועדות השונות בהנהלת ההתאחדות לספורט וראשי הענפים מטעם הפועל, קיימו אתמול דיון, בהשתתפות מזכיר הפועל יוסף ענבר, שהוקדש לנושא היחסים שבין הנהלת ההתאחדות והוועדות השונות.

הדיון עסק בעיקר במידת העצמאות שצריכה להינתן לוועדות השונות ובנהלים התקציביים שלהן. בין היתר הועלתה ההצעה שההתאחדות לספורט תהווה פדרציה של איגודים עצמאיים.

לעומת זאת, תמכו אחרים בשמירת המבנה הקיים של ההתאחדות, תוך האצלת סמכויות ומתן עצמאות יותר לענפים השונים.

הישיבה הוקדשה לישיבת האסיפה הכללית של ההתאחדות שתתקיים בעוד כמה חודשים.

נערי ישראל גברו על הגרמנים בבעיטת 11 מטר מוצדקת

מאת אלי שלומא

נבחרת הנוער של ישראל ניצחה אמש במשחק מוקדם באיצטדיון בלומפילד את נבחרת הנוער הגרמנית בבעיטת 11 מטר שנבעטה בשניות האחרונות של המחצית הראשונה. בה תאושמע הבקיע את שער הנצחון מן הנקודה הלבנה.

בבחינת התוצאה יכול הנצחון להיחשב לנצחון יוקרה על הגרמנים. אולם נוכח האירועים בשתי המחציות, אין לתת למשחק כולו ציון של יותר מבינוני. למעשה היה זה משחק תלש, שהרדים את הקהל שהקדים למלא את היציעים, לקראת הופעת הנבחרת הבוגרת נגד ספורטינג־קלוב ליסבון.

נקודת התורפה של נבחרת הנוער היתה נעוצה בסיומת ההגנה של ההתקפה. כדורי המקצה שנשלחו לעבר ויקסור פרק, ליפשיץ ובקמל לא נוצלו. השחקנים באיגוף את המכבש הקודר המגיע מכניקה נאה, אך הם לא קורצו מהחומר של מבקיעי שערים.

במצב זה כלום הנערים שליטה ברורה במרכז השדה, תוך כדי הצגת מהלכי משחק נאים. אך ההזדמנויות להבקיע שערים היו עצמות.

ההגנה הישראלית היתה יציבה בדרך כלל. במחצית הראשונה לא הוטרדה רבות, אך במחצית השניה, בעבור הלחץ הגרמני, הסיכול זילברשטיין וחבריו לצמוד בפרק; מה עוד שהגרמנים לקו בבעיטה לשער ובמוחק בהתקפה. במחצית השניה נחלשה הנבחרת הישראלית. קוויצר ותאושמע.

מניצי המשחק במחצית הראשונה הסתפקו במשחק דפנסיבי ולא תרמו במאומה להעברת כובד המשחק מן ההגנה להתקפה. במצב זה צברה הנבחרת הגרמנית לשלוט בשדה ואף סיכנה לא אחת את שערו של מזרחי. אך לידי השוואת התוצאה לא הגיעה.

במחצית הראשונה ניתנו לשחקנים הישראלים מספר הזדמנויות נוחות להבקעת שערים:

בדקה ה־28 נגח מקפל כדור קשתי, שחלף מעל השוער הגרמני ונהדף בקושי רב ע"י הגנת האורחים.

בדקה ה־34 פרץ לבנסל מימין ושלח כדור מדוד אל דוקי פרק. זה התקדם בכעס ומשלושה מטר בעט להבקיע. את הכדור החוזר בעט תאושמע חלש ואיפשר לשוער רודל לקלוט את הכדור.

בדקה ה־40 הובקע שער הנצחון: השוער הגרמני הטמיס כדור פשוט. לבנסל צם על הכדור, אך רודל תפס את רגלו והכשילו. השופט פינקלשטיין הורה על נקודת ה־11 כמו ראה הבעיטה ביצע, כאמור, תאושמע ללא דופי.

במחצית השניה הירבתה הנבחרת הגרמנית לתקוף. לשיא הגיעו התקפותיהם בדקה ה־56. בה הציג המגן ראנסל את קצרו בהדפו כדור מקו השער. לקראת סיום המשחק האוצר הכחות, אך שערים לא נפלו.

נבחרת הנוער הישראלית: מזרחי; רהנסל, בר, זילברשטיין, צברים; ליפשיץ, מקפל, תאושמע (ארואסי); לבנסל, פרק, שוויצר (בשה).

נבחרת הנוער הגרמנית: רודל; מלבן, בנדר, כסליקה, קורבל; סילק, אירנצן, דבסקי; אברנבייק, רילהלבר, בין.

נבחרת ברזיל תבוא לישראל אחרי משחקי אליפות העולם במינכן

מאת אליעזר מעה

אלופת העולם בכדורגל, נבחרת ברזיל, תבוא לביקור בארץ בקיץ 1974.

הסכם על בואה של נבחרת זו הושג השבוע בעת פגישה שנערכה בין יו"ר ההתאחדות לכדורגל זאב ברסבר לבין נציג ההתאחדות הברזילאית ורנר סיפ.

נציג זה, המבקר בארץ, ערך צמה סיור באירופה ובמספר מדינות אסיה, כדי לארגן סיור לנבחרת ברזיל בקיץ האמור.

הכוונה לסיור של חודשיים במאי–יוני, מיד לאחר סיום משחקי גביע העולם, שייערכו בהקרפה זו במינכן. כך לנבחרת ברזיל עלולה לבוא לארץ כשתואר האליפות יוקה ממנה. אלא אם כן תמשיך לשמור עליו במשחקים אלה.

הזמנה מאסיה

ההתאחדות לכדורגל של פורמוזה הזמינה את ישראל להשתתף בטורניר נוער שיערך בפורמוזה.

הכוונה לטורניר בין־לאומי של בתי־ספר תיכוניים, שייערך בחודש לצבבר השנה, והזמנה הועברה ליחידת הנוער. כדי שיתעקי השהפית נבחרת "האפרוחים" של ישראל.

25 שנים סוערות

ישראל בסיפור וצילום

25 שנים סוערות, מתח וחרדה, הישגים וגאוה; עולים משבעים גלויות וילידי הארץ; תעשיה אלקטרונית מפותחת וביורוקרטיה מרגיזה; בתי עלמין הממחישים את מחיר הנצחונות; בטחון עצמי, תקוות, היסוס, וחששות — לעולם לא יאוש. — מאת **רומן פריסטר**.

המחיר 39.50 ל"י

הוצאת ארץ התנ"ך.
מהדורת "דבר".
להשיג בחנויות הספרים ובסניפי "דבר" ברחבי הארץ.

תאריך ______
לכבוד
ספרית "דבר"
ת.ד. 199, תל־אביב
נא לשלוח לביתי את האלבום "שנים סוערות" מאת רומן פריסטר.
רצ"ב המחאה ע"ס 39.50 ל"י.
השם ______ הכתובת ______

הודעות לציבור

משרד הבטחון — המפקחה על המכירות

מכרז מספר 135/73/3

ניתנת בזה הודעה לציבור מכירת: הלפים, צמיגים, מיני גומי ואלומיניום למפוסים.

הצעות יש להגיש על גבי טופס מיוחד שאפשר להשיגו במשרד. את הטופס יש לשים במעטפה ולהכניסה לארגז ההצעות מס' 135/73/3 לפי הכתובת: משרד הבטחון — יחידת המכירות, הקריה, רח' ג' מס' 10, לא יאוחר מיום חמישי 1.3.73 שעה 10.00 לפנה"צ.

את הסחורה אפשר לבדוק במקום אחסונה. בכבה מבסיסי המכירה אפשר לבקר בסיורים באופנים בלבד. המעוניינים להשתתף בסיורים אלה מתבקשים לשלוח להרשם במשרדנו, עד יום 2.73. המעוניינים לקבל פרטים נוספים יפנו למשרדנו לפי הכתובת הנ"ל החל בתאריך 11.2.73 בכל יום בשבוע (פרט ליום שישי) בשעות 08.00—14.00.

לכל הצעה יש לצרף פקדון המחאה בנקאית או ערבות בנקאית, לפקודת משרד הבטחון, בשיעור 10% מערך ההצעה. הצעות פרטיות לא תתקבלנה.

אין אנו מתחייבים לקבל ההצעה הגבוהה ביותר או כלשהי.

על הקונה לשמור על כל תנאי המכרז. שינוי כלשהו עלול להביא לביטול ההצעה.

משרד הבטחון — המפקחה על המכירות

מכרז מספר 129/73/2

ניתנת בזה הודעה לציבור מכירת פלדות שונות: CK60, 1015, 4340, 1119, SAE3120, SAE4130, CRN, אל־חלד, פחמן, לוחות וזן וסרטי פלדה, כמות של חוט הלחמה LINDE36, פלדה, פחים דקופירס וסרטי ומתכות, חביות ריקות.

הצעות יש להגיש על גבי טופס מיוחד שאפשר להשיגו במשרד. את הטופס יש לשים במעטפה ולהכניסה לארגז ההצעות מס' 129/73/2 לפי הכתובת: משרד הבטחון — יחידת המכירות, הקריה, רח' ג' מס' 10, לא יאוחר מיום חמישי 22.2.73 שעה 10.00 לפנה"צ.

את הסחורה אפשר לבדוק במקום אחסונה. המעוניינים לקבל פרטים נוספים יפנו למשרדנו לפי הכתובת הנ"ל החל בתאריך 11.2.73 בכל יום בשבוע (פרט ליום שישי) בשעות 08.00—14.00.

לכל הצעה יש לצרף פקדון המחאה בנקאית או ערבות בנקאית, לפקודת משרד הבטחון, בשיעור 10% מערך ההצעה. הצעות פרטיות לא תתקבלנה.

אין אנו מתחייבים לקבל ההצעה הגבוהה ביותר או כלשהי.

על הקונה לשמור על כל תנאי המכרז. שינוי כלשהו עלול להביא לביטול ההצעה.

משרד הבטחון — המפקחה על המכירות

מכרז מספר 131/73/2

ניתנת בזה הודעה לציבור מכירת: אינבריה, נשילצים, מורים, מכשירי סיכה, וכן ציוד רכב [illegible]

הצעות יש להגיש על גבי טופס מיוחד [illegible] לארגז ההצעות מס' 131/73/2 לפי הכתובת: משרד הבטחון — יחידת המכירות, הקריה, רח' ג' מס' 10, לא יאוחר מיום חמישי 22.2.73 שעה 10.00 לפנה"צ.

[illegible] החל בתאריך 11.2.73 בכל יום בשבוע (פרט ליום שישי) בשעות 08.00—14.00.

לכל הצעה יש לצרף פקדון [illegible] בשיעור 10% מערך ההצעה. הצעות פרטיות לא תתקבלנה.

אין אנו מתחייבים לקבל ההצעה הגבוהה ביותר או כלשהי.

על הקונה לשמור על כל תנאי המכרז. שינוי כלשהו עלול להביא לביטול ההצעה.

משרד הבטחון — המפקחה על המכירות

מכרז מספר 31/73/2

ניתנת בזה הודעה לציבור מכירה כלי רכב: [illegible]

[illegible] יחידת המכירות, הקריה, רח' ג' מס' 10 לא יאוחר מיום 22.2.73 שעה 10.00 לפנה"צ.

אין יחידת המכירות ב[illegible] לקבל את ההצעה הגבוהה או הצעה כלשהי.

לכל הצעה יש לצרף [illegible] בשיעור 10% מערך ההצעה. הצעות פרטיות לא תתקבלנה.

המעוניינים לקבל פרטים יפנו למשרדנו לפי הכתובת החל ביום 12.2.73 בכל יום (פרט ליום שישי) בשעות [illegible]—14.00.

על הקונה לשמור על כל תנאי המכרז. שינוי כלשהו עלול להביא לביטול ההצעה.

הועדה המקומית לתכנון ולבניה "הדרים"

הוד־השרון / רמתיים מס' 924078

ניתנת בזה הודעה כי תוגשה לוועדה המקומית לדיון, בקשה לבניית בית בגוררים הוד־השרון, (בית שני על חלקה) ברחוב דגניה, הוד־השרון, בגוש: 6442, חלקה: 44. עלידי שחם יצחק, ברחוב הגאולה 6 באזור הבקשה, המטרה הריגה, היינו: בניית בית במגרש שני על חלקה בניגוד להקנין ת/ב הר' 166.

כל מעוניין, אם בעל ראם מבחינה אחרת, בקרקע, בבניינים או בנכסים אחרים שתהביא בבקשה עליהם, יכול לעיין בתצעתקי התכנית במשרד הועדה המקומית בשעות הקבלה, ולהגיש התנגדות לתכנית תוך 14 יום מתאריך פרסום זה.

מ. כהנא
יו"ר הועדה המקומית לתכנון ולבניה "הדרים"

חוק התכנון והבניה, תשכ"ה—1965

מרחב תכנון מקומי "הדרים" הוד־השרון

הודעה בדבר אישור שינוי תכנית מפורטת

נמסרת בזה הודעה בהתאם לסעיף 117 לחוק התכנון והבניה, תשכ"ה—1965, כי הועדה המחוזית לתכנון ולבניה, מחוז המרכז, החליטה באישור [illegible] לאשר שינוי תכנית מפורטת הנקראת: "שינוי תכנית מפורטת מס' הר/3/454", שהודעה על הפקדתה ביחד עם התשריט הבצירף אליה פורסמה בילקוט הפרסומים מס' 1828, תשל"ב, עמ' 1779.

[illegible] הועדה המחוזית לתכנון ולבניה [illegible] "הדרים" וכל מעוניין, רשאי לעיין בו [illegible] פתוחים לקהל.

א. חזין
יו"ר הועדה המחוזית לתכנון ולבניה מחוז המרכז

תאריך: כ"ג בטבת תשל"ג — 26.1.1973

בבית המשפט המחוזי בחיפה
תיק עזבונות 134/73
בענין: צוואת המנוח יצחק ויליף ז"ל שנפטר ביום 15.9.72 בחיפה.
הזמנה
[illegible]
ש. רוה, שופט
רשם

בבית המשפט המחוזי בחיפה
תיק עזבונות 138/73
בענין: ירדנה ברגמן המנוחה ז"ל, נפטרה ביום 27.11.72.
הזמנה
[illegible]

בבית המשפט המחוזי בתל־אביב–יפו
תיק עזבונות 490/73
[illegible]
הזמנה
[illegible]
דוד זיו, שופט
רשם בית המשפט המחוזי

בבית המשפט המחוזי בתל־אביב–יפו
תיק עזבונות 526/73
בענין עזבון המנוח ברקו לייב רוזנצוייג כספר ת. ז. 4353485 מרחוב קרית ספר 21 ראשל"צ נפטר ביום 22.12.72.
המבקשת פרציליה רוזנצוייג בס' ת. ז. ד/289875 ברחוב רוטשילד 75 ראשל"צ ע"י ב"כ עו"ד א. באירוביץ 1 או עו"ד רבקה שפרינצק ברחוב רוטשילד 25 ראשל"צ.
הזמנה
[illegible]
דוד זיו, שופט
רשם בית המשפט המחוזי

בבית המשפט המחוזי בנצרת
תיק ירושה 25/73
בענין: עזבון המנוחה איטה ארטרכט ז"ל מנהלל, שנפטרה בפרדס־חנה ביום כ"ז טבת תשל"ב (14.1.72).
המבקש: בתחיה ארטרכט מנהלל.
הזמנה
[illegible]
א. אבא, שופט, רשם

בבית המשפט המחוזי בחיפה
תיק עזבונות 143/73
[illegible]
הזמנה
[illegible]
ש. רוה, שופט, רשם

פקידת פשיטות הרגל 1936
צו קבלת נכסים והכרזת פשיטת רגל, ואסיפה ראשונה
[illegible] תל־אביב.

פקידת פשיטות הרגל 1936
צו קבלת נכסים והכרזת פשיטת רגל, ואסיפה ראשונה
שם החייב, תיאורו ומענו: דוד הורוביץ, פועל בנין, שכונת סלע 6/12, נתניה. בית המשפט המחוזי של תל־אביב–יפו, תיק אזרחי 37/73. תאריך צו קבלת הנכסים והכרזת פשיטת רגל: 4.1.73. תאריך האסיפה הראשונה, [illegible] 23.2.73 בשעה 11.30 בבוקר, במשרד כונס הנכסים הרשמי, רחוב נחלת בנימין 39, תל־אביב.

פקידת פשיטות הרגל 1936
צו קבלת נכסים והכרזת פשיטת רגל, ואסיפה ראשונה
שם החייב, תיאורו ומענו: זאב בן זאב, סוכן בטיחים, רחוב רוטשילד 14, חולון. בית המשפט המחוזי של: תל־אביב–יפו, תיק אזרחי 17/73. תאריך צו קבלת הנכסים והכרזת פשיטת רגל: 2.1.73. תאריך האסיפה הראשונה, [illegible] 16.2.73 בשעה 11.00 בבוקר, במשרד כונס הנכסים הרשמי, רחוב נחלת בנימין 39, תל־אביב.

פקידת פשיטות הרגל 1936
צו קבלת נכסים והכרזת פשיטת רגל, ואסיפה ראשונה
[illegible] בית המשפט המחוזי של: תל־אביב, תיק אזרחי 3301/72. תאריך צו קבלת הנכסים והכרזת פשיטת רגל: 21.12.72. תאריך האסיפה הראשונה, [illegible] 15.2.73 בשעה 13.00 אחה"צ, במשרד כונס הנכסים הרשמי, רחוב נחלת בנימין 39, תל־אביב.

פקידת פשיטות הרגל 1936
צו קבלת נכסים והכרזת פשיטת רגל, ואסיפה ראשונה
[illegible] תיק אזרחי 3048/72. תאריך צו קבלת הנכסים והכרזת פשיטת רגל: 4.12.72. תאריך האסיפה הראשונה, [illegible] 28.2.73 בשעה 13.00 אחה"צ, במשרד כונס הנכסים הרשמי, רחוב נחלת בנימין 39, תל־אביב.